泰東日報

本報價目 每份小洋六分 每月洋一元一角 外城郵寄每月洋一元三角 外城半年七元二 全年十四元
第四千二百二十三號（日刊） 每日出版二大張共八頁
大正十一年七月五日
舊歷五月十一日
發行人 金子平吉
編輯人 李子民
印刷人 李福緒
發行所 大連奥町五十號地 泰東日報社
會計部 廣告部 電話長一五八番
派報部 編輯部 三四六二番
振替貯金口座大連一三七三番 大連郵便局私設函 B 第三號

格言

▲仇者以義解之、怨者以直報之、（朱子）

▲仰不怍於天、俯不怍於人、（孟子）

▲行之乎仁義之途、遊之乎詩書之源、（韓退之）

告白 每日每行五號字十三字者每一行一元 登特別地位者倍 登長期刊者另議

論說

奉直風雲果又緊急歟（大拙）

諺云、百足之虫、死而不殭、吾奉張使、據東三省之地盤、擁數十萬之兵衆、雖云關內一役、大敗而回、然而三省地盤未動也、雄師猶有餘存也、矧以榆關一役、轉敗爲勝、氣燄復熾、旬日之間、整軍紀武、招兵募衆、據確實報告、奉天新添軍隊、竟有十二旅之多、是故自有和議問題發生以來、吾人即未敢許爲樂觀、今果然矣、奉直雙方又要決裂矣、在直系方面、所要求者、不無過苛之舉、而奉系勢力未全衰敗、其不甘心俯首聽命於直系也、又何待言、然則今日和議破裂、亦祇視爲當然之結果、又何須乎驚異奇怪也、

第當此國事危急震撼之秋、南北統一甫有端倪之時、殆不容國內再有戰事也、摧殘國脉、塗炭生靈、凡有望治之心者、嚐不痛心疾首、惡其紛爭之無時也、奉直昔則皆以統一相號召、師出固不能謂之無名矣、然而跡其用心、無非權利抵觸、地盤擴充、吾人祇可目之爲盜名欺世、藉口開端、與漢末之李傕郭汜、又何異焉、而況此次如再開火、等而下之、謂爲統一、統一固有端倪矣、無所盜名、無所藉口、欲不謂爲犯內亂罪者、豈可得耶、

奉直雙方、在歷來景況觀之、非直滅諸奉、即奉滅諸直、兩雄不並立、理也、亦勢也、在今日直系眼中視之、奉系不啻其降將俘虜、而奉系尤以我未全敗、我尤有勢力存在、焉能任直系有所宰割哉、是故直奉兩系、不歸諸一系消滅一系存在之時、永無太平之時、永無不動干戈之時、即使今日能和、言歸於好、玉帛相將、而其中仍有伏甲存在焉、他日之歸於決裂者、亦昭昭然矣、然而奉張處於現今地位、祇有和之一途、戰則未見其有利焉、（一）中央政府方入於直系掌握、設使中央加罪於張、謂其割據獨立、雖云無甚效力、而天下觀望系之矣、（二）直軍南北通聲氣、聲勢浩大、助手甚多、且以張使軍隊銳氣方挫、開戰後未見其必勝也、以上二端、特其顯著著者、張使不醒、終恐出於覆亡之途已也、爲張使計、如直系要求其下野、以事廢督、則亦不妨要求曹吳一同下野、大可振振有詞、如若不允、而事作戰、則雖犯內亂罪、亦與直系相等矣、然而余雖言之、而張使未必計及於此也、特恐目下即出於一戰矣、

抑吾尤有言者、奉直個人之得失、又無關重要、而其所關重要者、則爲外交問題耳、須知此次奉直議和、則有英美調停於其間、外人之不欲我國內亂也、躍然紙上、其關於開欒煤礦也、其關於京奉路線也、如果和議決裂、在在皆足以引起外交之問題、以奉直個人之意見、而置國事於不顧、奉直當局、受人之唾棄、豈能免哉、在奉張固無再事開火之餘地、而直吳又豈其有開火之餘地哉、直吳方欲建設有力政府、統一中國、成萬世不朽之業、而以一旦意氣、至淪於犯內亂罪之流、清夜捫心、得勿有所懊悔乎、然則爲之奈何、惟有雙方覺悟、雙方讓步而已、

命令

六月二十八日

▲派吳源陳瑾昆麥鼎華充司法官再試典試委員此令▲全國烟酒事務署督辦董康呈請任命張啓後薛學頤署秘書應照准此令▲陸軍部呈請任命趙普蔭爲直魯豫巡閱使署軍務處軍械科科長應照准此令▲陸軍部呈陸軍第十三師正軍械官張國賓因病懇請辭職應照准此令▲陸軍部呈請任命張品三爲陸軍第十三師正軍械官應照准此令▲陸軍部呈請任命胡有謨爲陸軍第十三師砲兵第十三團團附應照准此令▲陸軍部呈請任命劉俊發爲烟台鎭守使署副官長應照准此令▲茲修正覆判章程公布之此令

六月二十九日

▲茲制定司法印紙規則公布之此令（司法印紙規登三十日公報）▲茲制定司法印紙規則施行細則公布之此令（司法印紙規施行細則登三十日公報）▲茲修正訴訟費用規則公布之此令（修正訴訟費用規則登卅日公報）▲本年文官高等考試著暫緩舉行此令▲任命林建章爲海軍府參軍此令▲任命周兆瑞署海軍第一艦隊司令甘聯敖著海軍第二艦隊司令此令▲周兆瑞授爲海軍少將此令▲署財政總長董康呈京兆財政廳長孔昭焱呈請辭職孔昭焱准免本職此令▲任命潘承業署京兆財政廳廳長此令▲署財政總長兼全國烟酒事務署督辦董康呈請將安徽煙酒事務局局長廖宇春免去本職廖宇春准免本職此令▲任命翟青松爲安徽煙酒事務局局長此令▲任命董玉堦署察哈爾都統署審判處處長此令▲兼代內務總長張國淦呈秘書楊僩蔣錫曾趙鴻業呈請辭職均照准此令▲兼內務總長張國淦呈請任命黃維翰楊庭蔭周宗澤爲秘書均照准此令▲署交通總長高洪恩呈請將僉事孫蔚生何元瀚徐德培免職另候任用應照准此令▲蒙藏院總裁塔旺佈理甲拉呈請任命王繼長爲編纂應照准此令▲署財政總長董康呈請將編纂陳向元僉事郝鵬江澤春邱豫照陳汝湜免去本職均照准此令

修正覆判章程——敎令第十二號

第一條　兼理司法事務縣知事審判地方管轄之刑事案件、未經聲明上訴、或撤回上訴、或上訴不合法、未經第二審爲實體上之審判者、均應由高等審判廳或分廳覆判、被告犯數罪、其一罪屬於地方管轄者、應將全案覆判、一案中有被告數人、其中一被告所犯之罪、屬於地方管轄者亦同、

第二條　前條案件、未經聲明上訴、或撤回上訴、而卷宗及證據物、尚未送交上訴法院者、原審縣知事、應於經過上訴期限、或撤回上訴後五日內、將判決正本及卷宗證據物、呈送高等檢察廳或分廳、

高等檢察廳或分廳、於接收卷宗及證據物後、應附具意見書、於五日內送交高等審判廳或分廳、撤回上訴之案、其卷宗及證據物、已送交上訴法院、及上訴不合法、未經第二審體上之審判者、高等檢察廳或分爲實廳、應附具意見書逕送高等審判廳、或分廳覆判、

第三條　一案內有多數被告、由少數被告聲明上訴者、得就初判之全部、合併審理、但其判決仍分別行之、

被告犯數罪、僅就初判之一部、聲明上訴者、適用前項之規定、

第四條　高等審判廳或分廳、除發見初判有疑義事項、得令原審知事覆審外、應爲左列之裁判、

一、法律與事實相符者、爲核准之判決、

二、引律錯誤、於實際並無出入、或係失入、或僅從刑失出者、爲更正之判決、其引律雖無錯誤而量刑失當者亦同、但原爲無期徒刑、以下之刑、而認爲處死刑者、不在此限、

三、有前二款以外之情形者、爲覆審之裁決、

第五條　依前條第三款裁決覆審之案、其初判判決、視爲業已撤銷、

第六條　一案中有應核准更正覆審之部分互見時、依左列各款辦理、

一、應核准與應覆審之部分互見時、應爲覆審之裁決、但應核准部分、係無罪或免訴或不受理之判決者、得另將該部分爲核准之判決、

二、應核准與應更正之部分互見時、應爲更正之判決、

三、應覆審與應更正之部分互見時、應爲覆審之裁決、

第七條　覆審之裁決、應擇用左列辦法之一、於主文內表示之、

一、發回原審縣知事覆審、

二、發交鄰近地方審判廳地方公庭縣司法公署或兼理司法事務之縣知事覆審、

三、提審、

四、指定推事蒞審、

第八條　對於覆判審所爲覆審之裁決、不得聲明佈告、

第九條　第四條第一款第二款之判決、高等審判廳或分廳、應將正本發交原審縣知事、送達於被告、

第十條　司法公署及縣知事覆審判決案件、應依第二條第一項規定期間、將判決正本、連同卷宗證據物、呈送高等檢察廳或分廳、

呈送覆審判決正本准送達論、

第十一條　檢察官對於第四條第一款第二款及第七條第三款第四款之判決、得上訴於管轄第三審之法院、對於第七條第一款第二款之判決、得上訴於管轄第二審之法院、被告得分別上訴於管轄第二審或第三審之法院、兼理司法縣知事覆審判決之案、處刑輕於初判時、原告訴人得呈訴不服於管轄第二審之法院、

第十二條　呈送覆判案件、係諭知拘役或罰金者、得由原告審知事、準用刑事訴訟條例第八十二條第八十三條、准予保釋、其初判係諭知無罪或緩刑者、用同條例第八十二條第八十三條、第八十六條、准予保釋或責付、

依前項保釋或責付審、在本案未結前、仍應聽候傳案其於覆審時、避不到案、或有罪判決確定而不就執行無從拘獲者、得沒入其保証金之全部或一部、仍將無從拘獲情形、及沒入金額、呈報高等檢察廳或分廳、

第十三條　執行判決、適用通常規定、但司法署及縣知事覆審判決死刑案件、其呈請覆准程序、由高等檢察廳或分廳行之、

第十四條　覆判核准、應照初判執行徒刑或拘役者、其刑期自初判經過上訴期間之翌日起算、但依前條經保釋或責付者、其日數不算入刑期之內、

第十五條　呈准兼理司法事務之縣佐、及未設縣知事地方、呈准兼理司法之設治局行政總分局屯務委員等、或蒙旗羣翼審判處、審判刑事案件、准用本章程關於縣知事之規定、新疆司法籌備處、熱河綏遠察哈爾都統署審判處、辦理覆判案件、準用本章程關於高等審判檢察廳之規定、其處內附設地方庭者、並准用本章程關於地方審判廳之規定、

第十六條　刑事訴訟例及其他法令、除與本章程抵觸外、適用之、

第十七條　本章程自中華民國十一年七月一日施行、

盧永祥之時局談話

不承認黎黃陂爲法律上之總統—裁兵須全國共同籌畫

大陸報杭州通信云、盧永祥將軍於實行廢止浙江督軍被公舉爲軍務善後督辦後、今晚第一次在其署中接見上海新聞記者若干人、署在興武路、會客室甚簡樸、粉白之四壁、僅懸濟顛僧畫像一幅、以作點綴、客入室中分鐘後、侍者即報督辦至、盧滿面笑容、見客甚殷勤、服便服、與衆一一握手、談話中、盧力言黨派政治與督軍制之遺害中國、並述

▲各省軍造之必要　其言曰、余之第一通電也、有一大部分報紙視爲全反對黎黃陂復職之一種表示、其實余之意不在此、吾認黎爲一良好之行政家、適合總統一職、余個人極致重其人、但政治與法律不能並爲一談、黃陂僅能爲事實上總統而不能爲法律上之總統、當徐東海退位後、在理宜組織一行政委員會、代行最高行政機關職權、俟國會制定憲法、依法選出總統、如此則辦法覺妥、今則因黨派政治之結果、已破壞統一之希望、西方各國政黨以主義而存在、各有黨綱而奮鬥、國家乃受其利、中國之政黨、則黨同伐異、營私罔利而已、裁兵之議徒成空談也、職論舊國會、盧謂制憲須滿五分四之法定人數、方能開會、此數能否滿足、乃一疑問、

▲彼信應先成憲法　然後制省憲、但謂彼已將制省憲一事加入浙江善後規畫之中、省議會即將從事製憲、預期六個月內可通過三讀、盧氏之善後程序、亦以六個月爲完成期限、諸記者對於盧之自己地位、欲有所詢、而艱於開口、盧則自言之、其言曰、余與己言之、黨派政治與武人干政、爲中國之兩害、余不屬何黨、惜不能鋤除黨派政治之害、至於武人干政、則余於兩年前、即首先主張廢督、有許多人信廢督當先裁兵、因兵既裁、督軍即無權力、則不廢而自廢矣、此固廢督之理想的辦法、但尙有實際的研究、不能漠視者、兵以督爲模範、果督軍決心自廢其地位、對主義而爲犧牲、則兵士亦必願棄其故業、別謀生計、故吾信者非督軍決計自廢、裁兵將不易行、本月中旬、吾見兩年來提倡之事、已得一實行之機會、遂實行廢除浙江督軍之職、希望他省督軍亦起而實行、余辭職後、

▲決計享私人生活　唯紳商各界及省議會以善後事務、責余擔任、余知若允任此事、辭引起外間疑慮、以爲廢督軍而爲督辦、不過表面上之變更、督軍雖廢猶不廢也、既而思之、余有一法可祛時人之疑、即將善後事務定一完成期限、今定以六個月爲限、成此大功、六個月終、即舉余所受諸人民之權柄還諸人民、後如何施爲、由人民決定之、若六個月終時、已有一合法政府成立於北京、浙江可以服從其命令、則爲最佳、即過彼時尙未統一、余亦必辭此督辦之職、一切聽人民決定之、至浙省或他省事務善後之重要、無煩余之贅言、兵士與雇傭不同、不能任意遣走、必須爲謀其遣走後時之生計、且兵士性格不一、不適之工作、不能强爲、如直隸山東河南皖北江北等處之兵、皆生成一種强悍性、一旦遣散、極難爲平民生活、余以爲最好

▲使彼等移居蒙古　從事耕種、但此舉須有極細密之辦法、非送彼等到蒙古給予若干土地、即可了事、至少最初兩年內、須爲謀生計、或由政府給以工資、又使兵士從事非兵士生活、必先察其性質、强之人作彼所不喜之事、徒勞而無益、以兵士造路、不能永遠行之、其他濬鐵路與林業浚河墾地諸事、均當斟酌分配、使人地相宜、總之、浙江裁兵、必須於規定一種裁兵計畫、對於兵士公平無偏者須佈後始能實現、一部分之裁兵、必無結果、觀於第十一師之事而可見、該師前曾奉命解散、然馮玉祥將軍至今仍統率一師、名曰第十一師、余此時未常不可解散第十師、但既無一種總計畫、安知無人不再造一第十師乎、裁兵之實行、固須公平、澒須有合於科學的分配、就浙江而論、有浙兵有北兵、若僅裁北兵而留浙兵、或

▲僅裁浙兵而留北兵　均非公平之道、又若留存老弱而裁汰曾經戰陣之健兒、則與科學方法不合、知乎此、則知欲實行裁兵、非全國通盤籌畫不可也、盧語中、含有一種挑戰意味、而堅決自信之態度、亦躍然於言外、盧又極讚歎伍老博士爲國家服務、不幸殂謝、致憾於陳炯明之不當舉動、又信上海不至發生變故、因蘇督齊燮元吳佩孚杜錫珪均已否認杜帶兵六千人到滬之說、盧反對於統一實現之前借外債、關於何豐林之地位、盧氏云、『督軍尙須廢、何況護軍使』、言至此、滿面笑容、不語移時、客興辭、盧一一鞠躬、送至大門、除兩侍者之足聲外、未見一兵士形影云、

上海教員加薪問題

小學教員要求教育行政機關加薪　不滿意當局之加薪辦法

滬訊、上海小學教員黃文照等、公函教育行政機關、請求加薪之嗣由教育行政人員籌議非驢非馬之辦法五條、己誌前報、全縣教職員見之、大爲不滿、特於前星期日開會於縣教育會、責問當局、勸學所長李頌唐拱辭以對、竟致退席、後由教員張益之通函各校、共籌對付之方、並專函教育行政人員、嚴行詰問、原函錄下、

（一）致各學校函　諸位先生均鑒、此次上海教育行政人員議決、縣市立小學校教職員加薪辦法、非驢非馬、不合事理、有意侮辱、是而可忍、孰不可忍、凡我同人、於維持生活外、尤當保全人格、亦宜有所表示、一致奮鬥、除專函詰問勸學所長李、第三科主任錢、縣視學朱、市學務委員買、及通函省縣教育會、市經董、縣市立小學校外、用特奉達台端、即希察照、並祈賜教爲荷、專此、順請講安、張益之謹上、

（二）責問教育行政人員函　啓者、閱十六日報載、有上海縣市立小學加薪辦法數則、具見繫念時艱、體恤人情之至意、然鄙人有不能已於言者、請爲諸公陳之、願垂聽焉、民國建元、學務科頒行教職員俸給條例、高等小學校校長每月三十五元、級任教員每月三十元、初等小學校校長每月三十元、級任教員每月二十五元、在當時會經斟酌事務之繁簡、與社會之生活、細心釐訂、迄今已逾十載、此十載中上海之生活程度、逐年遞增、較諸元二年間、相差何止倍蓰、即事務上當元二年時、各校中每級學生數、平均在四十人左右、而近年來、各校生徒、年有增添、每級平均須有八九十人之譜、事務之繁、責任之重、亦不啻多增一倍、今姑舍事務而言生活、衣食住三者、與年俱進、而所入仍是十年前舊況、縱有巧婦、亦難支持、按諸公所訂辦法、每年只加一月薪俸三分之二、是月入三十元者、每年祇可加得二十元、月入二十五元者、每年祇加得十六元、强以十二個月勻計之、每月只加一元數角、試問目前之生活程度、較諸元二年間每月開支、是否祇貴此數、而爲教職員者、每月多入此一元數角、生活上是否能免困難、此鄙人所大惑不解者也、辦法中又有資格一層、在一校任期滿五年、未兼他校課程者、得以加薪云云、試問此項加薪、係因生活狀況而加乎、抑論年功而加乎、若云因生活狀況而加、則任期不分久暫、授課無論校數、物價昂貴、等受影響、苟如諸公所言、則任期滿五年、不兼他校課程者、不受物價增加之影響、天下有如是之情理乎、若謂照年功加俸辦理、即當年訂有定章、祇須照章行事、不必另起爐灶、且此項辦法宜早實行、何必待諸教職員要求加薪之後、別訂此非驢非馬之規例、此鄙人所大惑不解者又一也、凡事須重實際、而處理尤貴適當、彼教職員徒因感受生活艱苦、始有此不得已之要求、存諸公所宜準情酌理、宣布適當辦法、以維持其生活、而堅定其從事教育之心志、即云公私交困、無款可撥、亦應開誠佈公、共籌善後、邇來各界因生活關係、要求加薪、而鬧風潮者、報紙上已屢見不一、彼操苦工者、尙得月加二三元、或五六元不等、今於淸高之教育事業、教職員、每月只加一元數角、直視教職員、比苦工之不若、況又斷斷於任期問題、一若此一元數角之金錢、在教職員得之、已視爲無上光榮、而用之不能惑者、此眞大惑不解之尤者焉、爲教職員者、身乏點金之術、又無辟穀之方、祇以教育爲淸高事業、勞苦窮愁、[illegible]隱忍、不欲多言、非果不欲言也、蓋此等事自有諸公主持、酌盈劑虛、責無旁貸、初不料諸公高雅之懷、日孳孳於閒情逸興、分內職務、淡焉置之、於是爲教職員者、不得不大聲疾呼、一言再言矣、既言矣、而諸公又似馬耳東風、不關痛癢、訂此滑稽辦法、類同兒戲、在諸公自以爲挖心嘔血、極盡敷衍能事、而論者早譏爲閉戶造車、安能合轍、學校雖小、教職員非三尺童子、斷不敢受諸公揶揄、諸公服務鄉邦、歷有年所、雖曰位高俸厚、而妻妾兒女、感屬朋友、衣食交際、亦必無汲深綆短之嘆、鄙人與諸公十年舊雨、相知有素、雅不信諸公此類預言行、豈醉後戲言、偶爾外洩、訪員不察、遽行披露、然已飛白流黃、人言籍籍、諸公其將何以自解、除分函教育機關、及各學校外、用特專函奉達、希有以教之、此致頌頌公祺、張益之謹上、

壬戌春秋

吳佩孚回洛陽練兵

▲奉張粵孫、相繼失脚、黃陂復位、國會再集於燕都、所謂法統恢復、統一實現者、正爲許多內外人士所稱道、繼此而實行裁兵廢督、樹之風聲、謀文治以發展之路者、非直軍當局對於國家應有之義耶、

▲顧在事實上、卻有大謬不然者、黃陂上台之始、曹錕即以反對裁兵廢督聞、吳佩孚除不屑小就陸軍總長之職外、更添募少年軍隊、仍舊回洛陽練兵、誠不知吳氏將欲繼續運用武力、以造成何等局勢、並其假想之敵之爲誰某也、

▲事勢至此、所謂裁兵計畫者、徒爲自保定方面所散放之一種空氣耳、奉直戰後、直軍當局之來勢已如此、能不令人爲政局前途失望也耶、（案）

鐵路　行下　連長春　刻時　（行南）　（行北）　營口線

東亞時局

湘趙致黎電之要旨(北京)

湖南趙惕恆頃有一電致黎黃陂、原文頗長、內容係希望中央承認聯省自治、並主張事實問題、另開聯席會議解決、其主旨略與唐蓂賡致黃陂之電相同、昨已由府秘廳擬就覆電、今日或將提出閣議商定後再發、因關於承認聯省自治一層事體重大、如何措詞、不能不詳細討論、又西南各省、近與中央雖屢有文電往還、然純係對於黃坡之感情、故電文皆逕致公府至內閣方面、迄今未得西南之片紙隻字、蓋此種最短期間之過渡內閣、本不在其心目中也、

奉張新位置(北京)

大總統令、特任張作霖爲東三省善後督辦、孫烈臣吳俊陞均爲會辦、是係黎張諒解之結果、

駐漢日軍已撤退(漢口)

駐漢日軍、於初二早十時搭輪、完全撤退、營房暫由日領署保管之、

全國司法會議會期(上海)

全國司法會議、爲杭州律師公會所發起、後因時局關係、各省代表未能赴會、故改訂九月一日仍在滬舉行、近該會有提早開會之說、頃據私人確悉、關係重大、各種提案、尙在準備、籌備會委託之章程起草、亦未竣事、故並無提早之事云、

擬開各省聯席會議(北京)

本日開催閣議、討論統一問題、最後決定開唐繼堯所創議之各省聯合會議、決計俟派留滬某舊國會議員赴粵、取得陳炯明之同意後、即着手實行、

北伐軍反攻之路徑(廣州)

陳派某有力軍人語曰、許崇智軍集中南雄、李厚基贊助中山、將合力攻擊廣東之說、乃香港孫派某機關所傳宣之消息、究之許軍主力、已向萬安方面進行、在贛州時、已贊成陳軍之宣言、李烈鈞軍絕不至回兵來粵、黃大偉亦同情陳軍之旨趣、故許崇智今已陷於孤立之地位、縱使許軍歸來、其進軍方向有三、(一)奪取韶關、沿粵漢鐵路南下、(二)由始興經翁源而出花縣、(三)由贛州經嶺南從河源龍門方面而出惠州、我軍對於第一已有防備、萬難突破第二道路險惡、物質缺乏、三旅大軍、萬難行軍、縱使進出於從化附近之平源、然我軍之集中能力、較彼軍實有數倍便利、故許軍欲於短時日求決戰、則祇有由第三之河源龍門方面而衝進惠州、現陳軍正注意此方面云云、

章嘉佛出京可注意(北京)

章嘉佛出京赴五台山避暑、外蒙西藏兩方面、近來均派有人來京、勸章嘉佛出京、取一致行動、章未允、因避嚣、遂請假赴五台、惟據章氏手下某君言、民國以來、袁黎馮各總統、待章氏尙好、袁時曾給與年俸一萬一千元、辦公費一千元、並派兵一連爲之護衛、迨至徐氏主政、年俸辦公費、及衛隊餉項、均不發給、章嘉佛手下之人、對此頗爲不懌、此次出京恐難免不爲衆人所迫、而與蒙藏兩方連合、則內蒙又將多事云、

孫氏通告中止去粵(廣州)

孫中山退出廣東之旨、業經領事團轉告葉舉、乃嗣後又傳孫氏再託人向領事團聲明中止去粵之旨矣、駐紮香山之孫派民軍約計三營、由梟鐵樵統率現已宣言獨立

黎黃陂之急於廢督(北京)

總公府消息、黎黃陂鑒於廢督無期、殊爲悲觀、將有極長通電、詳述廢督之必要、此電已在起草之中、此外並擬派員赴保、與曹吳兩使接洽兩項要事、(一)直督豫巡閱使副巡閱使與兩湖巡閱使、應用何種手續裁撤、(二)敦勸吳使就任陸軍總長職、以利進行、俟得保定方面答覆、黃陂即出席閣議、將廢督手續提出、以備全體閣員之公決云、

(以上六月四日早接到)

荷蘭國海牙

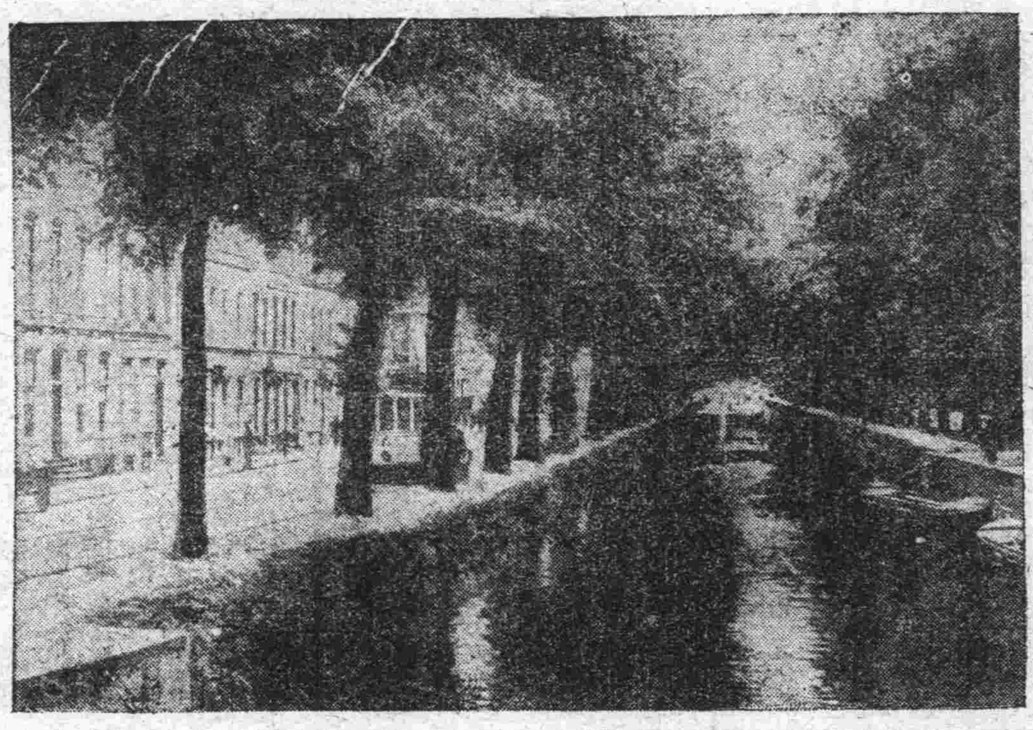

荷蘭國首都海牙爲第一第二萬國保和會開會地點、並爲永久仲裁裁判所之所在地、今回乘琴諾亞會議之後、而有海牙會議、盡人知之、原爲荷蘭伯爵之游臘地、一五九三年、爲荷蘭聯邦首府、至十七八世紀、列國之外交條約、多在此地訂立、山紫水明、風景頗佳、人口約二十六萬人、騎士館係十三世紀建築、並有繪書館、王立圖書館、人種博物館、所藏關於東亞者居多、一九零三年、建設平和館更放一層光彩、

京奉鐵路僅開通矣(奉天)

京奉車自本日行駛、奉天開車爲早十時十五分、列車爲晚七時、

中止造艦之賠累額(東京)

自海軍部、向各民間造船廠訂造之軍艦、因華府會議之結果、中止建造、已購之材料其他賠累、約及七八百萬、

九州地方大雨成災(門司)

九州地方、三日晚陡降大雨、直至四日早、鐵路被水淹沒、或被冲壞、致交通梗阻、

會寧日軍調動防匪(會寧)

間島琿春方面、匪勢猖獗、駐會寧之日軍之一部、於今早開赴上三峰及慶源方面、又江岸守備隊、亦稍有移動、以備不測

(以上七月四日晚接到)

歐美特電

聯合國大使會議(巴黎)

聯合會大使會議、現在巴黎開會、決議承認利斯亞尼阿爲正式政府、惟俄國不參加此會議、

愛蘭政府擁護和約(倫敦)

愛蘭政府、發一宣言書、內容係痛毆共和國民首腦者及社會黨一二陰謀家、反對英愛條約之非是、並力說愛蘭人受其煽惑之危險、

前德帝著作將出現(柏林)

著書目的在解除戰事責任

前德帝威廉近年隱居荷蘭、以著作自娛、現已著成關於前此大戰之書一冊、計共十萬言、詳述戰前歐洲國際政局之大勢、以証戰事之作、責有攸歸、彼自不能任其咎、此項手稿、現經一美國人團體收買、已訂定契約、歸該團印刷、在全世界發行、據該團中人云、該稿已經美國著作家五人審定、將悉依原稿刊布、不加修改或刪節云、

海牙會提貸俄款事(海牙)

俄代表里維諾夫氏語客、謂列寧之病、乃屬暫時性質、里氏又謂海牙會議之重要問題、乃貸款與俄國、俄代表不欲費唇舌於原則、僅欲實事求是、俄政府之地位、已較琴諾會議時更見鞏固、且數星期內可望得豐富之收成、勞農政府今擬減少陸軍之半數、惟他國亦當共允裁兵、

英國通過華會協約(倫敦)

今日英國上議院、已將華會協約案、三讀通過、又電今日英國樞密院、已將華會海軍協約批云、

愛爾蘭風雲之續聞(倫敦)

愛爾蘭都伯倫城戰事、昨纔延終日之久、電話均經斷絕、計戰死者七人、受傷者廿八人、全城巷戰紛起、平民中流彈殞命者無數云、又都伯倫現時情狀、與一九一六年意斯特之亂事、不相上下、據昨夜半後都伯倫來電、謂戰事仍未停止、現自由邦軍隊、已完全包圍四法院云、又據稱共和黨于愛蘭南部各處、均已發生暴動、現臨時政府、對於德黎及唐古爾兩處邊境、行將採取嚴厲手段、以阻止愛爾蘭共和軍臨時隊兵之侵犯云云、

德俄商約批准在邇(栢靈)

德國議會外交委員會可決德俄通商條約、俄國亦近將批准、

法德兩軍小衝突(柏林)

上部西列悉亞與曲堡法軍、與德國龍騎兵小衝突、德兵死傷十名、婦幼三名亦負傷、法軍死傷者尙未判明、

可注意之法軍行動(柏林)

占領萊因之法軍、最近徵發多數汽車、德政府疑其係爲豫備戰事、向聯合國質問理由、

窮民賑卹法案通過(柏林)

德國國會、將窮民賑恤法案表決、反對原案者、百二十七票、表示贊成者、二百十七票、該案已經通過、按該案係德國經濟政策中重要最困難之問題、

(以上七月四日早接到)

英波同設大製油所(敦倫)

英國波蘭合股組織英波煤油公司、新設一製油所於索溫西、需費豫算二百萬磅、以三年工竣、如該製油所一經成立、英國需油之三分之一、可由該處供給、

法總理赴英之豫聞(巴黎)

法國總理波安嘉列氏、擬親赴倫敦、與英總理協議丹西爾問題、大約於本月下旬赴英、

(以上七月四日晚接到)

大連新聞

單某負傷之再誌

關於按設汽管之工人單亦修、於夏歷又五月五日夜間、在西崗區外轉糧會社附近、被自行車轢有重傷、現在仁濟醫院治療、一命垂危一節、已誌昨報、茲據可靠消息、有謂單某負傷、並非被自行車所轢者實係單某辭後由沙河口搭乘某號電車、擬回市內、行至該處、不知因何突由電車摔下、當時電車停留十餘分鐘、亦未拾收、乃又開去、比及十二時餘、又被自行車軋過一番、以致如此云云、倘若單某萬一轉死爲生、當然不難水落石出也、俠

又一自殺未遂的

小崗南同仁街暗娼業劉某之妻趙氏、於三日午後五時、因劉某時常在外行嫖、久不回家住宿、遂銜恨吞服阿片若干、希圖自殺、後經家人發覺、抬送博愛醫院、極力灌救、未致殞命云、俠

偽造圖章者被獲

有山東蓬萊縣人張志輔者、年二十六七歲、當時住所不定、私自偽造小崗南泰公街德豐厚煤店之圖章一顆、且用該號名義、往山縣通凱根洋行、駿河町東萊居、東鄉町利合館、近江町王住戶、伏見台盧姓家、小崗子雙成祠、共六家、橫領現金一百三十餘元、於六月十四日、被該號櫃夥劉某、在小崗平和街遇見、即使扭送小崗支署訊供不諱、於六月三十日、發送旅順法院、治以應得之罪、俠

苦力兇毆之結果

關於小崗盛記公司之苦力數名、前數日在小崗東關、街無理取鬧、群起兇毆、致將馬車夫劉某胸部打傷、睾丸打落一節、已紀本報、茲聞該苦力等、經小崗支署拘押數日、而車夫劉某、經醫院調治、傷雖未愈、已無性命危險、日昨(四號)經人調停、苦力等廿出醫料金三十五元、交劉某作養傷費、劉某承認、呈遞歎願書歸於和平了結云、俠

是搶案不是強姦

關于前報揭載近江町某小賣所主人某某之妾某氏、於一日午前四時、被突來之匪少一名、旣行强姦、又搶金鐲一節、全係市面之訛傳、純乎不確也、茲者查某小賣所、即攝津町玉勝樓小賣所、而被搶者、係其主人黃得勝氏之七十餘歲之老母黃楊氏、並非其妾也、而被搶之原因、實係黃楊氏因後院修蓋樓房在樓下前屋住宿、瞭望材木器具、恐或丟失、睡至當夜四更時分、忽有其雇用老媽之子李長啓、(因其母充當老媽故悉其內容)闖入屋內、乘黃楊氏睡熟、將黃楊氏左手之金鐲、揭去一隻、再揭右手之鐲、捕傷右腕、黃楊氏忽然驚醒猛力一奪、被大呼有賊、家人急報派出所、轉電警署、故卒被郝刑事捕獲、至風傳其妾被人强姦等情、更係無稽之談云、俠

小崗子又拿暗娼

小崗市內暗娼麕集、幾乎無地無之、此於市街之體面上、殊爲汚點也、現西崗警務支署、爲肅清市面、維持風化起見、已督飭警員、每日嚴行捕拿、聞近數日間、已捕獲暗娼十餘名、發送出境、故日內南久壽街及南泰公等街界關閉之暗娼、共達十六家之多云、俠

放汚水有碍衛生

小崗南久壽街日商肥皂工場、自開設以來、對于用過之汚水、意放流墻外、直冲上道之上、終年惡氣熏人、來往行人、皆掩鼻過之、警察及衛生差役、雖目覩情況、而從未取締、任其自然、當此天氣炎熱、時疫易於發生、倘長此以往、恐難免不發生意外也、俠

監學員視察學校

大連民政署地方課、新聘之監學員池田良太郎氏其責任係專管各會內之普通學堂、故日來對於調查管內各會之普通學堂、非常忙碌、以俟查竣後、即按其程度之高低、予以相當之改善云、直

周水會去年決算

大連管內周水子、會會長王致愼氏、於日前按關東廳之法規將該會去年度之決算書、呈報民政署地方課矣、聞其歲入經常部爲一萬三千七百四十六元六角三分七厘、其歲出經常部爲八千五百三十六元二角三分七釐、臨時部爲三千零四十元云、直

高雲生何故自殺

市內監部通裕泰棧、住有原籍金州管內三十里堡人高雲生、現充大連海關巡役、二日夜間、一出未歸、比及次日三號午前十一時餘、已在西公園內西公園亭迤南松樹上、忽然發現、自用麻繩縊死矣、至於自殺之原因、警署正在調查中云、俠

爲何事壞人名譽

市外小剝家屯衣家大輪車店主人、衣積堂氏、自四月以來、曾時與友人某某、往沙河口宿舍開妓女小紅之盤子若干、平心論之、衣某不過好交朋友、作茶餘酒後之逢場作戲耳、乃近幾日來、曾有一般登徒子者、生醋海之波、到處撒佈流言、謂衣某與小紅熱度頗高、不日行將領之從良、希冀壞人名譽、以致兄弟之間大生猜疑、現衣某聞之、幡然悔改、並誓謂今後、絕不再涉足於花叢云、俠

無賴子盜自行車

旅順名古屋町九番地自行車修繕人劉國棟、(三十四歲)自有自行車一輛、於五月初旬、被旅順東町福興東裸貨店主人李某之任李仁綱(二十七歲)偷去、乘來大連、索價小洋三十五元、當於小崗大生當舖、前幾日備價贖出、索價五十二元轉賣與小崗子日新街暗娼人王子玉、日前車主劉某探悉、向李某父叔等說明、父叔不管、報告小崗支署、判令劉某出金五十元、交與王某、贖回該車、至盜犯李某、定於日內發旅以治其罪云、俠

洪昌德設立支店

大連市吉野町、洪昌德代理店、開業以來、經十數年矣、主人鄭文國、與弟九卿氏、經理有方、是以生意頗稱發達、茲依社會之趨向、有往北擴充營業之必要故、於公主嶺設立支店一處、日昨已派由晉堂氏、赴嶺籌備一切、開幕之期、約在陰歷六月一日云、俠

警所查報會決算

管內老虎灘會之去年度即十年度者、決算書、已於上月間將該會當局、呈報當他民政署矣、嗣後經直轄長官、按關東廳之定例、會派員調查一次、昨又有該巡處之查爲此事、向大連民政署呈一報告、略云考虎灘會之決算、經職等一再調查、其中所列各節、毫無舛錯云云、直

這巡查未免冒然

二日午後三時、有南山某日商櫃之夥華人馬某、乘自行車向山城町方面馳行、行至日本橋上、突被滿鐵醫院載病人之自動車、對面撞倒、自動車之運轉手日人某、不但不謝罪、反經馬某不行躲避、立跳下車、用掌痛擊馬某之面、馬某不服、全門、有某巡查見是華人、不一同往日本橋派出所理論、甫論屈直、又將馬某重打兩掌、馬某大怒、非欲扭送警務署辯論是非不可云、俠

來燕去鴻

▲王永江氏(奉天省長)四日夜由金州本宅來連入滿鐵醫院
▲早川滿鐵社長五日夕由東京到奉天六日午後七時五十五分搭列車回大連本任
▲松岡理事同上
▲岩本秘書役同上
▲中野有光氏(前大連民政署長)四日夜到旅順
▲山縣長官四日午前十一時二十分帶同工藤秘書官來連午後返旅
▲尾野關東軍司令官四日午前八時三十五分來連檢閱軍隊當日返旅
▲大阪府立中學校教員四名率帶學生二十名視察滿鮮定於本月二十八日來連
▲武府清氏(滿鐵機械課長)代理運輸部長事務
▲矢留遼陽地方事務所長三日來連寓於大和旅館

天氣豫報

自七月三日上午十點鐘至七月四日上午十點鐘

奉天 長春 營口 大連 等處有北風或西風概是晴天

大連(二日)氣溫 攝氏 最高二九、四度 最低一八、八
華氏 最高八四、九 最低六五、八

本報新設商況欄

中國地廣物博而東三省沃野千里饒有物產尤以粮穀類其特爲產物若大豆若豆餅若豆油以及高粱包米銷售頗廣其一張一落與三省人民生計息息相關大連係三省第一之商埠水陸輸運機關完備外貨之輸入特產物之出口莫不由於此洵爲商業之中心地點本報連日登載錢鈔及特產物行市惟於一般商情尙付闕如茲聘用精通商情訪員新設大連商況欄以詳細之刊察作靈便之報告而供閱報諸君之參考由昨日起實行在七面要聞欄後觀載至於錢鈔商品兩部亦定於日內完備此佈

津浦路時間

(西行) 青島開 張店開 周村開 濟南到 浦口行 天津行 …… [illegible]

(東行) 天津來 浦口來 濟南開 周村開 張店開 高密開 坊子開 膠州到 青島到 …… [illegible]

津浦路時間

浦口開 濟南開 徐州開 滄州開 天津到 …… [illegible]

京奉路時間

上行 鄭家屯開 三河開 傳家屯開 八面城開 …… [illegible]

京奉路時間

行 山海關 天津到 北京到 滿幇子開 …… [illegible]

行 營口開 新民府 奉天到 滿幇子到 …… [illegible]

東清鐵路時間

上行 長春開 寬城子開 哈爾濱開 / 下行 哈爾濱開 寬城子開 長春到 …… [illegible]

安東恒順東聲明遺失

啓者敝號五月十二日比鄰華勝銀號失愼致蔓延被燬遺失東邊實業銀行三號新股收據一張計五十股安東電話局一百六十三號十股股據一張奉天紡紗廠股據一張計四股煙台政記公司十股股票八張票號自一百五十九號起至一百六十六號止倘有拾者作爲廢紙除在各家報告警廳存案外恐未週知特此聲明

東邊實業銀行開第二期股東常會廣告

查本行章程第五十三條每期決算後開股東總會一次茲屆第二期決算經董議定於本年七月二十三日上午八時假安東總商會議場開通常股東總會凡新舊股東務希屆期蒞臨除備函通知外特此廣告

東邊實業銀行董事會啓

如要愛護目力須要找一個有經驗有學識**眼光專家**配光方見功効本公司對於以上二事請諸公一問配過本公司**眼鏡**的人定能告訴有如何**好處**至於**出品**之**堅美價目**之**公道**尤爲各界所**稱許**有志**眼光**者盍早**惠臨** 奉告

大連奧町精華眼鏡公司啓

奉天驛前

茂林飯店

擇于夏歷四月二十七日開幕本店在日站修理樓房雅潔異常由京滬聘來著名庖人以新法烹調不但於衛生有益且而物美價廉惠顧諸君光臨方知言之不謬也

本主人 董子衡謹啓

膠皮鞋大批運到

貨眞價實 特別減價發售

若松屋號 製造批發 大連市西通一丁目 **大場洋行** 電話三三〇九番

鉛印石印及報紙印刷用之各色黑油、刷印及裝幀用之諸片料、鉛字、線、邊欄、木條、材盤、大鐵盤、字箱、各種信字、請帖用紙、犬牌各色墨水 孔雀牌各色墨水 星牌名片用紙

廉價出售

招募各埠經售處

工場 神戸市兵庫管原通二丁目一二

滿蒙總經理 大連市大山通 **小林又七支店** 電話長四四二番二〇四三番（振替 貯金大連 九八四番）

營業事項 關於銀行一切事務

營業時間 上午九時至下午三時

交通銀行大連支行

電話番號 二三六一番 五八 四一番

衛生所最要者

即內外清潔是也欲求內臓清潔使身體康壯須常服紅色清導丸使腸胃清淨也蓋是丸功力出自天然專治大便秘結肝火上升膽汁不和疾病頭痛頭暈目眩皮膚瘡癤口氣穢濁等症是也江蘇無錫堰橋鎮咸德典內吳崎民先生來書云鄙人衛生欠講起居失調致患大便祕結肝火上升諸疾悉至漸漸面色枯涸夜睡不寧延醫服藥終不見效幸友人勸服清導丸不期服甫二日即見功效於是續爲購服非惟諸疾爽然若失則精神肌肉亦較平昔強壯洵稱唯一良藥紅色清導丸乃是夏令清涼妙品可稱避暑衛生之清涼藥也可免痢疾腹瀉之虞兼減痔痛之苦凡經售西藥者均有出售或直寄郵票大洋六角至上海四川路九十六號韋廉士醫生藥局原班郵奉一瓶可也

何君竭力感謝韋廉士醫生

韋廉士大醫生紅色補丸治愈彼之腰痛及筋系疼痛孩嬰自已藥片治愈彼之公子蛔虫爲患及虛弱各症

福建水口商會董事何君鏡吾因彼之家中曾受韋廉士醫生藥局所出之品二種均見奇效是以欲普告天下之患同病亦可如彼及彼之小兒之得獲全愈也其來函云鄙人投身商界已三十餘載自前年被舉爲商會董事後公私事繁操勞過度致患腦痛腰痛諸症服藥罔效病勢日增嗣檢閱報章知貴藥房紅色補丸對於此症極有功效遂購數瓶試服之服後腦病大減腰痛斷絕且今昔體氣儼若兩人矣小兒家華年紀幼稺因蛔蟲爲患身體虛弱面白無色飲食懶進形容匹之日瘦多方投藥迄未收效甚至百病叢生良醫束手嗣經友人勸服貴藥房嬰孩自已藥片立即購買數瓶服用之後小孩日見活潑再服數瓶不特色肥色美而身體由是健壯現年七歲已經入學矣家感德無以爲報謹將鄙人及小兒最近影片一張奉呈到祈刊入小書以爲逢人說項何如

韋廉士大醫生紅色補丸由其補血之奇功曾經療治無數之患血薄氣衰腦筋衰殘少年門傷胃不消化瘋濕骨痛筋系疼痛臀尻酸楚皮膚諸症乾濕癬癩等患對於婦科各症尤爲靈效凡經售西藥者均有出售或直向上海四川路九十六號韋廉士醫生藥局函購每一瓶中國大洋一元五角每六瓶中國大洋八元郵力在內

衛生小書奉送老幼均可索閱 茲有精美衛生小書專講男女及小兒家庭衛生要道如欲索取即須寄一明信片至韋廉士醫生藥局原班郵送可也

奉天萬芝堂蔘茸藥店

太醫院來醫考驗立案發給執照此藥各地均有代理處

蔘茸補腎丸 專治腎氣虛損腰痛耳鳴遺精白濁四肢痠軟陽事痿弱等症服之神效每匣兩元每匣六十元

立止咳嗽藥 專治遠年近日痰喘咳嗽虛損勞傷等症服之清肺止嗽化痰定喘奇效每付四角拾付三元五角五付一元八角

虎骨熊油膏 專貼左癱右瘓遍身麻木筋骨疼痛內服本堂虎骨酒最能舒筋活血每大張六角小張三角

宋氏救喉散 專治咽喉諸症單雙乳鵝喉瘋痧症毒蛾喉花柳攻喉或腫破爛水漿不進吹之立消每大瓶一元小瓶五角

保胎健母丸 專治婦人久患墜胎者或一次二次者或受孕之後萬勿墜胎之患誠屬保胎之良藥每大匣一元六角小匣八角

雙合化痞膏 專貼男婦諸般積聚心胃疼痛胸膈滿脹氣逆不舒泄瀉痢疾遺精疝氣腰腿疼痛手足麻木小兒食積痞塊氣虛脫肛肚腹疼痛當貼此膏化痞消硬速效每份四角

神效虎骨藥酒 專治腰腿疼痛手足麻木半身不遂五勞七傷服此酒神效每大桶三元中桶一元五角小桶六角

調經種子丹 專治婦女經脉不調氣滯血少時常腹痛崩漏帶下心跳脹滿咳嗽盜汗腰疼腿軟服之調經開鬱每大匣二元四角中匣一元二

開胃止痛丸 專治男婦心胃疼痛胸膈脹滿飲食無味嘔吐惡心寒積肚痛等症服之甚效每付三角五付一元四角十付二元六角

牛黃上清丸 專治諸般火熱上攻頭暈耳鳴或偏正頭痛咽喉不語等症服之神效每大盒一元二角小盒六角

琥珀逐淋丸 專治五淋白濁小便刺痛沾染花柳魚口便毒口鼻腐爛毛髮脫落等症服之清淋解毒消腫痛利下元調暢水道每包五角

萬應回生散 專治四時瘟疫頭暈目眩霍亂吐瀉轉筋抽搐腹痛絞腸等症服之屢經屢驗起死回生每服五角

▲發賣川廣藥材飲片丸散膏丹虎鹿仙膠一槪俱全 中國電話一千一百四十三號

▲麝香黑鉛散主治諸般瘡症疼痛難忍急上此散提毒長肉

▲危險等瘡凡上此散無不效驗大瓶一元小瓶五角

▲各省諸君欲購各種藥品先行將欵寄下定必照辦決不有悞

各省代賣藥處

安東中利益 唐山天聚增 烟台豐泰成 青島裕東泰 營口廣順號 本溪縣碗舖 八面城和發泰 八面城雙慶和 長春玉花魁北樓

海城天馨齋 蓋平恆裕堂 海龍府天豐達 開原增益昌 錦州福順昌 公主嶺泰和增 呼蘭河同合春 長春府祥順德 新兵堡正大裕

義州西福順德 山城子源恆遠 西安縣萬源東 吉林恆升慶 拜泉天興順 山城子鐵和信 西豐縣東興順 鐵嶺永慶東 天津工業售品總所

鳳凰城恆順慶 金州洪興德 新民府利順東 琿春福陞魁 哈爾濱魁昇堂 黑山福昇堂 鄭家屯豐聚當 鄭家屯興隆盛 阿什河文華東

安東縣恆順慶 黑龍江同盛和 寧遠州瑞興德 農安玉茗順 昌圖廣昌和 興城福順德 通江口德聚興 青島德誠永 新立屯天慶當

岫岩水慶書房 雙城縣永昌號 東豐縣合順興 范家屯泰和隆 阿什河會聚昌 廣寧立發號 磐石縣興合當 營口元勝川

甯古塔功和當 皮子窩益發祥 新立屯德裕慶 大孤山中和益 懷德縣泰和隆 石島協成號 四平街德聚源 海龍縣鴻興合

孫家台增益昌 安東東益增錢 千金寨福順增 錦縣魁峰永 營口合順隆 皮口永裕棧 哈爾濱大德昌 北林子永和鳳

▲大連天和盛奧町德泰號羽前町協茂盛永樂街益昌號旅順德泰號

本堂開設奉天大西關中間新式樓房便是

西崗俳優宿舍廣告

弗子西皮二簧時調大鼓改良戲詞遊意點明

于小芬	于小順	黃小榮	黃小蓮	黃福仙	黃福春	黃小寶
王金寶	盧小翠	盧翠鳳	盧銀鳳	劉鳳寶		
劉蓮舫	劉巧菱	劉小蓮	黃小喜	李小順	李小春	薛小鳳

本宿舍自創辦俳優以來已經數載幸蒙市面往來之士商惠臨現本所不惜重資將樓房接連寬濶修飾潔麗特邀京津芝罘上海等處由來以上所列頭等欵特十餘名均色藝雙佳妓客周洽每日絲竹管紋樓臺歌舞望所走馬章台諸君大駕光臨方知別有一番繁盛

小崗子福德街十二番 舊有電話一二七三番 新增電話三五一三番

新到各種鋼鋸

啓者世界製造林業之發達必由器具之精美而來本公司有見如此因開辦多年甚蒙各界工商之歡迎今特由美國阿兜進斯會社直輸本公司印記各種鋼鋸兼機器等鋸類區別圖形立形帶形羌形（快馬）及以外種種無不全備工精價廉物品最優考其全球蓋世無雙從今後本公司正式理經發售鐵工礦山油房製面粉鐵路用機器等品各地工商有往來者通函可購決不虛謬恐未週知特此佈聞

大連市大山通六十一番地 電話一〇十八番

美商鴻恩公司大連分行

本藥房新近特約販賣各木舖各工場所用藥品及油紬莊草帽莊所用漂料無不全備批發零售格外公道如旨賜顧一律歡迎特此希奉藥名列左

工業用藥品 化學用藥品 醫療用器械 理化學器械 醫藥用藥品 衛生諸材料 一般塗料類 繪具染料類

小倉 **日新堂藥房** 華商主任 張明軒

大連市信濃町一〇一番地 電話二二三八番

食道專門 鼻耳咽喉氣管科

森本醫院

大連市日本橋課 電話番號七三三番

大連倉庫

火災海上運送保險（滿鐵貨物保險契約參加）

後藤金庫度量衡器（二重裝置金庫 東京守隨神れ）

電話三一〇八番 大連市加賀町

臭油（珂爾達）減價發售

品貨優良 存貨豐富

大連市紀伊町十七號地 **瑞松洋行** 電話二九九四番

大連市山縣通市場一號 **今津商店** 電話代接一一三五番

資本金壹千貳百萬圓

大連奧町二十號地

中日合辦株式會社 **龍口銀行**

大連市金庫事務取扱

電話 代表番號五二五〇番 宿通用一七三六番 公衆用三三二八番 振替貯金口座一一五五番

支店所在地 龍口、青島、哈爾濱、公主嶺、鞍山、安東、

各處匯兌 日本內地、及臺灣、朝鮮、滿洲、以支店國內地各埠、均可通匯、一般銀行、業務迅速辦理及十分中克已

招聘奉省訪員

奉天夙號東陲要地、比以時局多事、奉天政界之一舉一動、輒與大局、息々相關、本報爲應此趨勢、擴充消息起見、擬於省垣、添置訪員若干名、凡有熟悉軍政兩界情形、能隨時獲得靈通且重要之消息者、請即投稿一星期、謹當擇尤聘用、定爲永久之特約通訊、薪俸格外從優也、此佈、

泰東日報編輯部啓

奉天

黃陂仍堅邀張氏赴京

並擬派鮑貴卿來奉迎接
共商善後問題務期和局實現

當黎黃陂復職之初、對於奉直之兵爭、即主張和平解決、除頒停戰令外、並派調人謀和、又電邀張氏赴京、與吳會見、以釋舊嫌、共維大局、張氏未嘗不欲入都、藉以下台、只因原職未復、顏面攸關、當答覆非取消免職令、不能前往、而近日之議和情勢日惡、不但免職令難以取消、而雙方決裂、調人觀望、大有砲火重開之勢、張氏正謀相當對待、尤不能離奉、然據官場消息、現在鑒奉直和局難成、兵禍迫於眉睫、惟黎總統謀和之心、並未稍止、頃又來電、仍堅邀張氏赴京、略以奉直既已顧全大局、慨允停戰於先、萬不可失其信用、砲火重開於後、況各因謀統一、以誤會而起爭端、現在西南孫文已逃、非常政府將滅、大局統一有望、雙方目的均達、豈可再起無謂之爭、亟宜覺悟讓步、共維善後、請張氏無論如何、務請入京一行、與直方面釋去前嫌、共謀真正之統一、巡閱使之職、實無存在之必要、將全部實行裁撤、奉方之要求、己如所願、張氏之位置、亦必有公正之結果、勿再觀望不前、致悞良機、倘有疑慮、己身敢作確切之保証、並派鮑貴卿日內來奉迎接等語、昨二日晚、又接鮑貴卿來電、畧謂元首令貴卿調停奉直爭端、雖事屬困難、不易解決、然大勢緊迫、實有不得不和之必要、貴卿擬作最後調停、成與不成、以我公之態度爲轉移、日內赴奉面陳一切、先此電聞等語、不知張氏如何答覆、 實

張氏擬召開國民大會

以求真正民意
而定自治標本

自中央罷免張使、東省施行聯省自治後、奉吉黑各界、意見不同、迭起風波、政局不穩、辦化難測、一切情形、已迭誌本報、茲據政界傳出消息、謂張總司令、因籌備自治、迄已多日、各團體只顧紛爭、不以爲意、省議會雖爲立法機關、以現況觀之、亦無代表民意之資格、近日風潮已可証實、恐長此遷延、有悞自治之進行、故連日與親近各要人協議、擬定特殊辦法、召開國民大會、由三省各縣、公舉公正紳士鄉老、及有自治學識者、爲代表與會列席、各省議會議員、亦行參列、以求真正民意、而定聯省自治之標本、以示大公、而昭慎重俟徵得三省長官、及人民之同意、即行籌備進行、會期或不出本月、果能實現、則三省自治前途、不難有良好之希望也、 公

張總司令勸告文武官員

務各協力維持時局
不可疑慮藉詞辭職

自中央罷免張巡閱使、東三省施行聯省自治、公舉張氏爲總司令後、政局糾紛、迭生變動、不但自治省長之風潮未解、而各要人、又多引退、如東三省兵工廠廠長、奉天省長、財政廳廳長、吉林省長等要職、業已更動、而二十七師師長、鎮威軍副司令、警處長、教育廳廳長等文武要人、亦有辭職消息、以致政局、尤形不穩、張總司令、對之頗爲躊躇、昨晚特邀集在奉之三省文武要人、八十餘名、在使署公廳、開茶話會、張氏當以誠懇之態度、勸告各官員等畧謂、三省不啻一家、關係十分密切、諸公既責所關、須各竭力從公、乃自施行自治後、多存五日京兆之心、紛紛呈請辭職、殊出意外、余實不解、或由於自治之所致歟、亦不可知、查此次施行自治、其不得己之苦衷、諸公俱己洞悉、況官民一致倡議、余始勉任艱巨、然政局仍舊、余無他想、諸公竟生疑慮、紛紛下野、不知自治辦理完善、前途有莫大之榮幸、三省獲特殊之幸福、諸公才識淵博、强余百倍、正宜同心協力、理政衛民、豈可遽萌退志、有負三省民望、請諸公一思三思、余現在處於如斯時局、如斯地位、實有難言之苦衷、諸公苟有濟時卓見、無不相從、余爲奉天人、自應爲三省造福、決無愧對地方父老之行爲、諸公體查此意、各盡其責、協力進行、共謀未來之幸福、本總司令、不禁有厚望焉等語共不下兩千餘言、直至夜深始散、 公

工會首領維持和局之奔忙

連日勸告當局
並聯絡各團體爲最後之調停

奉直議和多日無成、近來形勢又緊、大有決裂之勢、張總司令、並有赴關消息、各團體因難而退、惟省城工務總會會長薛子遠、副會長李福堂二君則不然、因前月赴關犒軍時、見關內十室九空、人民顛沛流離、實覺痛心、倘不幸砲火再開、後患更不堪設想、故連日謁見張氏、婉詞陳述一切、務請不必赴關、以免愈擠愈緊、不堪收拾、並一面聯絡各團體首領、勿再觀望、亟應爲最後之調停、現到處奔忙十分勞苦、各界無不感佩云、 公

張氏向日領道慊

日前延吉頭道溝、起有大鬍匪數百人、擾害及於日人、警報傳來張使大爲震怒、除電派東邊騎兵第一團二營、馳往擊剿、並飭張宗昌司令、由琿春派兵、向東南截剿、並派佟外交員代表、赴日領署道慊、担任不日必將匪患肅清、一面還電日政府道慊、並對於日商民、負保護之責云、 公

孫吉督辭職消息

各界公同電懇
張使極力挽留

吉林孫督軍烈臣、自奉直開戰以來、即奉張使委爲鎮威軍副司令、前赴關內督理一切軍務事宜、任勞任怨、辛苦備嘗、此次由關內歸來、又値及吉林省議會選舉省長之潮起、名爲軍民分治、實己有不信督軍之意、又兼日前在關內與直方、訂立停戰之條約、而直方殊多違背、心中亦多不洽、恐受軍界之指謫、乃於日昨向張使提出辭職、並未准許、當經張使極力挽留、請其共支時局、至於吉林、除省議會外、而學農工商各界、亦均電呈張使、切勸孫督、打消辭意、仍照常任職、保衛全省公安、諒孫督必然允許、張使與吉人之挽留、不再作辭職想云、

各界公請王氏電

財政廳長王永江、已被中央任命、爲奉天省長、又經各界各團體之推擧、詎王氏竟未就任、去志甚堅、竟於日前匆匆去奉回籍等情、己誌前報、惟奉天各界、以王氏在政界有年、熟諳奉天政情、政績昭卓、値此時局與地方多事之際、非有特出之材、難以應付內外、是以教育農務工務商務四會、於日昨以全體名義、公同電致王永江氏、請其顧念大局、本保國保鄉之素志、俟貴恙稍痊、即請回省、接任省長以整頓各項軍民要政、而張使亦於七月二日、有一專電致王、切勸其俯從人民之請、以國事爲重、對於地方之仰望、友誼之切盼、均不得自鳴高蹈、務望力疾回省、共負艱鉅、是所企盼、未悉王氏能再起東山、惠然肯來否、 實

省長問題之餘波

東三省之省長、雖均由當局指定、奉天省長白永貞、業已到任、自無問題、惟吉黑兩省、尚有波折、吉林省議會、以魁陞雖係吉人、終未由於民選、故迄今吉議會、尚無歡迎之電、至於黑龍江人民、以史紀常雖在黑爲政務廳長、並非本省之人、已有多數公民、發起擬公迎宋小濂爲黑省長、未悉二人、將來究能到任否、 實

孫吉督遄返任地

吉省督軍、孫烈臣氏、擬於日內返吉等情、己誌昨報、玆悉孫督、以各項重要問題、己討論就緒、特於月之二日、晚八時、携帶隨員兵弁等、搭乘南滿滿車、遄返任地、一時省垣各軍政長官、赴站恭送者甚夥、 聞

被服廠異常忙碌

奉軍招集兵士、現已組織成隊、聽候調遣、所有該項軍隊之服裝、令被服廠趕日製成、以備應用、故日來、該廠工師日夜趕製、異常忙碌、 韶

奉直決裂之原因

奉直兩方、自王占元小濂兩氏、監視撤兵後、大有和議之希望、詎奉方面要求之條件、竟爲直吳所不容、而直方面、又用計襲攻、大爲奉張所震怒以故、近日雙又籌措戰備、積極進行、據傳將有砲火重開之概、

各團體電懇調人

酌以誠意爲最後謀和
而免奉直雙方決裂

近日奉直和議無望、大有決裂、砲火重開之勢、而直方又違條約、有進兵之擧動、奉方面亦作準備、形勢甚急、張氏日前特召集各團體首領、宣告不得不嚴防直軍、及決最後勝負之理由、然各團體、以前次費幾許周折、始達到停戰謀和地步、乃停戰後、各調人多因難而退、和議無成、倘一旦決裂、砲火再開、人民塗炭、何堪設想、一日特聯名電致趙爾巽鮑貴卿王占元宋小濂各調人等、務請本前共商之計畫、以誠意爲最後之調停、疏通奉方面、務期奉直轉圜、大局早趨和平、不知各調人、如何答覆、 公

吉林工商各代表

報告反對吉會風潮
陳述工商兩界意見

吉林總會、闔副會長、工務王會長、於前晚來奉謁見張總司令、報告上月杪、各團體反對吉林議會違法選擧省長風潮、經過之情形、及陳述工商兩界之意見、大致對於張氏所委派魁星階充任、十分贊成、昨晚公擧回吉、 公

白省長傳見各界

代理省長白永貞、一日晚二次傳見農工商學各界首領、詳述施行自治後、對於政務改革之策畫、並謂一秉大公、各界如有善策見示、無不採擇辦理、並請一致協力、維持善後、調停奉直意見、面詢各首領、有何辦法、以憑參考進行云、 公

◎遼 中◎

史林交接之預聞

林前縣知事湄江氏、久任循良、政績素著、現經調省、另委要差、當經王省長、遴選富有政治、廉隅可欽之史靖寰氏、來遼履新、於月之二十九日、携帶隨員接篆視事、聞史氏甫經到任、即將警甲商團調署、諄諄告誡、當此青紗將起、盜賊潛踪、稍一不慎、則乘勢蠢動、爲害非輕、嗣後對於防堵事宜、必須特別注意、不可苟且偸安、况縣街伙房小店飯舘娼窰、四民雜處、良莠不齊、魚目混珠、涇渭難辯、倘不認眞詳查、嚴密防堵、其何以清盜源、而保治安耶云云、

◎安 東◎

喬隊長畢業返安

本埠警察廳、警衛隊長、喬逸庵、去歲經高前廳長、選送往北京內務部、附設之高等技術學校肄業、玆已期滿、考試畢業、該隊長、現已回安供職、張廳長特委該隊長、襄助司法記錄、兼辦外勤、遇缺從錄用、以展其才云、

緝私局調換卡長

本埠製鹽緝私局、胡仁宣氏、蒞任以來、對於所屬分卡卡長、異常愼重、近以白茶地分卡、地既扼要、事亦殷繁、特調三道灣分卡卡長李三君、前往接充、聞李卡長、平日辦事勤愼、不避勞怨、屢獲私鹽案、此次調任、蓋以此歟、

◎長 春◎

預備恭迎孫督軍

吉林督軍孫烈臣、爲奉直戰潮、親爲赴奉、半年有餘、雖屢擬回吉、終未實行、近爲吉省、選擧省長風潮、聞鎮署有電、月之三號午後、定由奉來長、是以軍警各界、省預備恭迎、以盡其儀云、

警務處招考警員

吉林全省警務處、設立警官傳習所、業己有年、近因五班學員、業己畢業、而大班各生、宜急招集、昨發來令警廳、除由各縣、及各警廳、巡官署員內選送一班外、再由各縣招考兩班、是以警廳己出示招集云、

◎西 豐◎

稅捐局長之更易

本縣稅捐征收總局長、王寶善、蒙上峰提陞爲瀋陽縣知事、業見報端、至所遺局長一席、任王炳章接任、(此新任係舊任之胞弟)已於前數日到任視事矣、至局內員司、無甚更動云、

楊議員由省返豊

籍隸西豊之奉天省議會議員、楊君華山、前被招赴省、開臨時會議、業誌前報、該臨時會議刻已閉會、楊君業於日前由省返豊矣、

◎懷 德◎

曲警長無愧厥職

懷街、警察所長、曲君道堂、自任差以來、諸務認眞、改却何前所長之陋轍、毫無敷衍、其細瑣者、姑無論、今舉其昭人耳目者誌之、

(一)甄選巡官 懷屬范家屯、例有巡官、於日昨出缺、警所長一概廻避囑託、將該街東西一二分所、四巡長、喚至該所、當面甄別一切警章、及警察應進之職務、近二小時之久、聞派定二分所、闞巡長、改補范家屯巡官、已有成命、不日即赴差矣、

(二)肅清烟賭 懷德境處、邊陲、雖法律森嚴、不無鞭長莫及之處、是以賭棍烟犯、終未滅跡、漠然置之、致懷全境、賭棍到處遂意設局、毫無憚忌、烟犯所在、隨便開燈、更無恐懼、自曲君到差、派員偵探、於日昨拿獲烟犯二名、己送縣究辦、又於日前捕賭犯數人、亦送縣署、近日來、四鄉稍見清平、想此兩種人、不久當歛迹立改前非云、

◎海 城◎

中路校設工作部

吾邑教育、自各校教員赴奉參觀歸來、咸受新潮流之鼓盪、關於教法及設備、日求進步、但市肆工人、識技淺陋、所製學用品、每不適宜、中路高小校長王合羽諶君、有鑒於此、特選該校美術優良各生、組成工作部、專製學校用品、開辦以來、如整容鏡、各牌、課程表牌、盔架、儲藏箱、還拾箱、各種旗張、圖表等、率皆次第製成、無不美觀絕倫、既切實用、又較價廉、購置者、得以大少數之消耗、得極美之設備、洵快事也、王君教育關心、頤爲懷、固足欽佩、而改新教育諸君子、苟能本斯意而採用之、令教育利權不外溢、自是不讓王君專美於前也、

◎鞍 山◎

警察區添設派所

八卦溝、大商家、均在頭道街、距警區稍遠、眼看青帳將起、防務急宜注重、谷區官有鑒及此、遂在頭道街路南、添設派所處、查有勢、習警章之警士劉博泉提陞該派所巡長之差、已於六月三十日、實行任事矣、聞該巡差素即謹愼勤勞、今必更有一番鼓勵耳、

◎熊 岳◎

大石朋之道釘案

邑南、大石朋、在鐵道之西、距里許、日前該村農人劉某、晨起拾糞、持糞叉、赴鐵道傍自種之稻地放水、遙視之、似在道上起伏竊取物件之勢、以故遇查道日人、進前盤查、以言語不通、互有口角、日人欲奪其糞叉、劉頑抗不給、二人撕打多時、誤將日人腿部傷、因是兩相鬆手、劉回家躲避、即來日人八九名、至劉某家中搜查、翻出道釘十餘個、當將劉某之父子三人、帶送瓦署審問辨來由、如何、現未判定、而劉之親友多名、已託人赴瓦運動求釋、刻仍無頭緒云、

◎營 口◎

有志日語之良機

南滿鐵路、在東雙橋子、創設之實業學堂、現於七月一日、又添掛當修日語、夜班生四十名、授課時間、晚七時至九時、學費免收、聞連日報名者、頗爲踴躍云、

師校擧行開學式

埠南通惠門街、縣立師範講習所、業於四月間正式成立、祇緣設備未完、致開學禮迄未擧行、茲於日昨(七月二日)午前十時、該所擧行開學式、是日前往參觀者、有何道尹、李勸學所長、厲教育會長、及士紳原文軒郭純一等數十名、何道尹等相繼演說、均不外勸勉學生勤學之旨義云、

興修馬路已動工

本埠馬路工程處、業己購妥石料儲備修築街衢馬路、茲於日昨開始動工、由東街興修總商會、擧喬陸二君、警察廳派傅科長、共同監工、聞此番設馬路鋪設石條、定能堅固耐道云、

◎復 縣◎

募軍警送省教練

警察所近接奉省警務處、奉巡帥諭開、令所屬縣谷、招兵二十名、送省教練、補充軍官、等因、袁所長遵於日昨、張貼佈告、無論軍警、或士農工商人等凡年在十八歲以上、三十歲以下、勇敢有識、粗通文字、及家世清白、覓有妥保者、即到所報名驗收、便衣送省、先行入堂教練、以備異日補充軍官之用、仰閤屬人等、一體知照云、

保甲擬改自衛團

警察所現轉奉省令內開、擬將前創辦之保甲隊、改爲自衛團、保甲委員、改稱團董、惟此團董、究竟是否歸警察所長管轄、尚在懸屬、姑誌之以觀厥後、

◎金 州◎

井里堡會長得人

金州管內、二十里堡會長、龐步青、曾任會長十餘年、近則因患精神病退職、有該會書記修振鐸者、自該會成立以來、即任斯職、爲人精明幹練、公務勤愼、諸所認眞素衆望、此番會長無人、官署爲徵求民意起特於陰歷五月十六日、在見二十里台派出所、傳諭民間投票選擧、惟修振鐸、所得票數最多、而金州民政署、遂於陰歷五月下旬、發給詞令、即任命該氏爲會長矣、足見修君爲衆所愛戴、官民同情、今既當選該會、會務必將重加整頓、只有一番起色、故知其情者、不禁爲該會得人慶也、

◎旅 順◎

質屋營業立組合

旅順營質屋業者、僅有十家、生意行規雜亂無章、現有人發起、組織設立組合、爲整理營業行規化一起見、昨在公議會內、招集各當商、執事人、來會、僉議一切當有多數人贊成、現已起草行規若干條、組合成立、擧選正副組合、長各一人、於所有當期、利息均行化一、以當商生意、亦大有利益、

◎張家灣◎

縣長赴六區勦匪

德惠縣監督、鄭君甦先、以前親率馬步兵士、一百餘名、下鄉勦匪、業誌前報、該知事以前剿匪、由上崗子蕊灣、次日夜間出發、至二咀子進帶、親勦胡匪、杳無踪跡、當返灣宿於昨念七號、又躬自出發、前往六區界內、郭家屯一帶、躬勦胡匪、刻未遄返、匪勢如何、容訪續誌、

◎牛 莊◎

仁濟醫院開幕矣

牛庄境內、百里有奇、欲求醫道、頗覺缺點、溯其源理、有名無實、而不過有幾處中國藥局、中醫賣藥、西醫僅有洋藥坊、一二家賣藥而己、每遇大症、治療非易、施手術時刺割法、往往乏術、於刀圭、昔致病者空抱失治之歎、昨由北城來一西醫、言係遼籍、姓耿名价忱者、前畢業於英醫院、到城採擇西關、租妥地址、修理門面、現已工竣、擇期開市、一班染症者、聞信往調、求醫治療頗多、想耿君醫通中外、諳練多年、一經治療、宿疾立除、記者愧無可贈、謹祝以濟人利己、生意興隆可也、

◎皮 口◎

遼東銀行之盛宴

貔子窩銀行、與遼東銀行合併以來已近一載、而本店大連遼東銀行各重役、與本埠各官商各界、素無聯絡感情上既已疏遠、營業上亦不無影響、此次本店爲聯絡感情起見、月之一日、假本街興順園新築樓房、設備盛宴、凡本街中日兩方面各界重要人士、無不蒞會、頭取劉雨田氏、常務取締曲模亭氏、與專務中岡又雄、三君亦均到會、酒過三巡、先由本埠遼東銀行支店長靳子明君、爲劉曲三君、介紹各界、次爲劉雨田君之演說、與中岡專務之演說、末爲曲模亭君、祝來賓康健、擧觴稱慶、同一大白、並有中日娼妓、輪番侑酒、自午後七時開宴、直至十時餘、方行散會、頗極一時之盛云、

滿洲月旦

尚堪再戰乎

(振)

▲自奉直交戰以來、人民之受其騷擾、而鄉井背棄者、豈止一家一人、地方之受其蹂躪、而山河變色者、又豈止一區一域、至於軍士將官之死於槍林彈雨炮火硝煙之中者、更無算矣、

▲黎總統爲息事寧人起見、特派王占元宋小濂氏、監視撤兵、大有議和之希望、詎奉方要求、爲直吳所不容、直方襲擊、又爲奉張所震怒、以故雙方近又籌措戰備、據傳將有炮火重開之概、

▲噫以燦爛無缺之中華、無端而起此一番軒然大波之風潮、在勝者固與國無益、在敗者亦與己無傷、然一起視關內之地方與人民、將來尚堪再戰乎、

代理發賣鞍山鐵礦所製各種銑鐵

資本金一百五十萬圓
營業一般銀行業務

本▶

兌進

[illegible]

鞍山 振東公司 電話一五〇

株式會社 南滿銀行大連支店 電話一五〇四 三〇九九番

泰東雜俎 歡迎投稿

虞初新語

兩重奇案 (七九) 大拙

第十三回 姊孽子夫妻重團聚 爭醋潮兄弟變仇讎

要下毒手、把吳大有謀害了、好把玉姑奪下、一日蔣六來到大有家中、弟兄雖然有點反目、交情可是未斷、大有仍是十分招待他、蔣六就對大有說、現在聽說北京前清某大老、因為改了民國、北京有點站不住腳、要往青島隱居去、某大老本意是隨着火車走的、可是現在膠濟鐵路不大很通、所以都從陸路走着、聽說這位大老、積財足有千萬、嬌妻美妾、又是不計其數了、前幾天有人對我說、這位大老已來至即墨縣界、我的夥伴們、近幾年因為坐食山空、無處可謀生活、聽說有了這椿買賣、大家都有點動了心了、再說前清大老、那一個不是贓官污吏、我們雖然不是殺富濟貧、若是贓官污吏的錢、我們搶來、也不為傷天害理、所以我就答應了我們的夥伴們、打算帶着他們、走上一次、我看老兄弟這一年來、也是無所事事、生財路少、消財路多、不知老兄弟可能跟我走上一次、分上一份、這時大有正苦於生計、無處籌畫、一聽有了這椿買賣、不覺心裡也有點動彈了、遂即滿口應允了、遂即與蔣六定規了一個起程日子、實指望去發上這一回財、可是玉姑在旁早已聽得明明白白、心裡說道、活該這兩個東西、惡貫滿盈了、那些大老帶着金銀妻子起程、不有保鑣的、便帶着陸軍、這可要去送死了、可是玉姑仍未料到蔣六是誑大有出去、要把大有加以暗算的、迨到這日、天還未亮、蔣六就來會同大有前去、大有就把自來得槍背上、腰刀跨上、收束停當、就與蔣六起身了、蔣六帶的兵器家伙、比吳大有還多、足足有四五件、兩人出了門後、天色正是朦朧時候、大有就問道蔣六說、就是你我兄弟兩、沒有旁的人麼、蔣六說、他們都已起了身了、先去打探去了、大有聽說、信以為真、毫不介意、迨到出了村子、到在四野無人的地方、蔣六屢次欲下手、皆未得着機會、足足走了兩天、這天走在一箇山深林密的一箇地方、(未完)

擷藻揚芬

◎祝林心栽兄五旬大慶 遼隱

交游倏閱廿餘霜、鬢髮當年俱未蒼、今日歲華君大衍、昔時朋輩我如常、愧無不腆輸三祝、聊藉微吟奉一觴、富貴羞同朱翁子、遼東王烈隱於商、

岡陵未便獻浮詞、惟以眞誠祝舊知、半百光陰非老大、三千世界任維持、江湖嘯傲偏宜酒、歲月消閒不廢詩、定信壽身兼壽世、如君風雅且嫻醫、

◎題居停主人壁 伴菊主人

客來主人福、客去主人安、主人將何欲、快答莫留難、如其福是求、我更為君留、佳饌同金樽、芳醪共玉甌、如以安為好、我行便須早、人辭北郭門、馬上東城道、主人送我行、我領主人情、主人留我住、我意亦歡迎、客隨主人便、行住均無礙、莫道別離難、難在重相見、

◎遙祝林君酸叟先生五十壽詩二首 馬硯生

遼瀋商隱幾星霜、和靖家風姓字香、年歲知非欣艾酒、神仙不老醉蒲觴、經營差比陶朱富、詩思何殊李白狂、華祝三多遙獻頌、介眉未便飲瓊漿、

詩賦徵求文字尊、五旬大慶早思存、壯遊發著東山屐、盛會初開北海樽、艾插弧懸娛歲月、榴有子結話江村、觥籌交錯英雄志、醉後凝將雲夢吞、

世界新潮

◎虛無主義與中國青年之害 (一) 燕生

固然呢、這些志士覺悟者究竟比一點不覺悟一點志氣沒有的人總還强些、可是這樣淺薄的思想脆弱的行為、若可以被當作是新文化的代表、那麼、又何必怪國粹主義者要抬起頭來大罵什麼『吾國今日國民性中之弱點可謂發露無遺』了呢、以上這一派人與我們所指的虛無主義無關、姑且不必深論、此外還有一派稍知自愛的人、也曉得自己根底淺薄不敢來發抒什麼偉論、不道却也同樣地受了這種暗示、看了目前的所謂科學文藝者不過如此、因而誤以為科學等等本來也不過如此、結果遂發生否認一切的思想、這種思想的發生前一派的人尤為危險、我常見有許多人因為研究什麼空間之外時間之前是何物而沒有結果、於是懷疑科學的價值、有些人要問二加二為什麼是四是什麼理由、有些人科學都不能回答、於是科學便歸入無用一類了、本來這些問題不是絕對不可講的、但是連普通根底都沒有的人、請問這種明淺的答案如何作得出來、試問『物的分析』『物質與記憶』之類現在中國有幾個人能設看得懂、於是結果自然也造成一種消極的妄論、而從新撐起消極主義的中國本來面目、以我看來、這是最近的將來反動思想中最可怕的一事件、怎樣挽救這種自殺的青年、怎樣防止我們自己不要走到這種自殺的路上去、有什麼補藥可以醫治這種虛庇誇大狂？這是目前我們最要緊要研究事情、我引魯迅先生的一句話、來哀告諸位提倡新文化的先生們、——『救救孩子』們罷 (完)

笑風罵雨

◎蒼蠅恨彈詞 翰

五月榴花照眼明、炎々夏日氣如蒸、寒暑表都漲到九十度、最可笑盼望下點雨來颳些風、鎮日價汗憐乾巴巴的無風雨、只因為、太陽流如雨熱騰騰、異光發熱力、發生了、萬人恨怨我蒼蠅、生來族大能繁衍、轉眼工夫生長成、雖然身小多靈便、雙翅一展起在空、翱翔恰似天魔舞、一曲歌成君且聽、生愛清唱自帶板、不用風琴瓦牙鈴、三字相聯算一句、嗡嗡嗡與嗡嗡嗡、溯當年、吾的始祖名氣大、受過始皇親口封、只省因亡秦必胡傳仙語、那始皇、聖旨一下築長城、不管强弱與老少、那計士農與商工、一古腦兒築城去、作工晝夜不消停、秦始皇、恐怕工人去睡覺、纔撒下來、蚊子與吾老祖宗、白天全遲蒼蠅攪、夜晚仗蚊子釘、及至長城收工日、却把蚊蠅御口封、封得是萬世子孫綿延遠、到處吃喝全都成、休論小民茶與飯、便是那、皇家御宴亦都中、幾千年、縱橫夏日於天下、莫不是大擺筵宴表歡迎、想不到、大好中華改民國、又興了、甚麼就叫重衛生、在先是、少吃油膩勤洗澡、窗戶常開多進風、一年年、樂兒日多作料廣、到今兒、萬惡新方是滅蠅、想吾們、既非軍閥把民害、又不是、刮皮贓官地剗平、又未曾、把持地盤胡行事、復不曾、一心瀆武去窮兵、似那些、都在可殺可滅列、為什麼、不聞不問任他行、像吾儕、並無一些害人事、苦苦滅絕吾何惜、莫非說、國民無法除民害、儘自洩憤於蒼蠅、么麼小醜中何用、雖一死、猶得九泉見祖龍、勸世人、滅蠅手段滅民蠹、那時纔、共和吃穩要太平、

▲落英繽紛 謝東山再起、無補江左之衰、王半山再相、無裨神宗之治、謝為名流、王為學究、其不足振興國運、康濟時艱、一也、 畫隱廬隨筆

瀛海稗乘

◎蜜蜂軍 記者

當英德兩軍、在非洲東部叢林中激戰時、德軍及黑人之兵隊以煙氣熏野蜜蜂巢、使羣蜂悉迷昏不醒、然後置之英軍所經之仄路中、蔽之以布、繫線索、俟英軍大隊進行時、驟動線索、遮蔽之布、即被掀去、於是大隊之蜂軍、為空氣所吹而醒、紛然四起、密若雨點、伸其毒螫、怒刺英軍、英軍雖勇、竟不能敵、均掩面以避、是役也、英軍受蜂禍之巨、較之見攻於德軍之來福槍、及機關砲為烈、英軍人手面等部、無一不受劇創、或一時弗能啓目、或則不能執兵器、傳聞事後有某士手面等部、拔出之蜂螫、共一百餘枚之多云、

奇情小說 美人島 (四) 費冠群

玉清又曰、不料晨起、颶風陡作、拔樹飛石、屋瓦震動、俄見二女、踰墻如燕墜、小語曰、郎勿驚、特來脫汝厄、遂負弟、穿窟履空行、電馳約時許、即停雲此院中、不知兄何以至是、玉如為細述往事、言間、衆人由、阿英亦至、乃相將入室、玉如引弟見禮、甫坐飲一巡、阿瓊曰、今夕雙合巹、不可無祝詞、敢致蕪曲博一笑、因叩鉞而歌曰、美鴛鴦、各成雙、一對佳人一對郎、試看他並蒂花、自由開放、這纔是碧海情天艷債償、成就恁百年恩愛同鴛帳、莫忘了兩對……、一女出洞簫和之、簫韻鏗鏘、歌聲嬝娜、衆為之擊節贊獎、酒浮大白、及夜闌酒醉、羣人擁扶兩新夫婦、各入洞房、自是家焉、僕亦不思返、繡後舉二男、長逸仙、次夢仙、英產一女、字瑤姑、均聯姻仙族、世居美人島云、冠群曰、世外桃源、眞耶、幻耶、醉生君、為余談之甚詳、茲藉山林匿跡、避熒蓬窗、漫成斯稿、手贈愛甥煮冰室主、並付贈、感懷古體歌一闋云、夕陽西下兮、綠水東流、悲歌一曲兮、壯志未酬、人情冷暖兮、世路悠悠、生不逢時兮、吾其休休、茲附錄之、(完)

閒情逸致

◎群花新詠 七絕五十首 (四) 于滌心

扶疎一樹若丹含、翠葉深深雨露涵、豈獨梅花偏有用、調羹事業亦曾諳、(木瑾)

祥輝瑞氣譜斯芳、露月生時見晚妝、幽雅風流誰是伴、碧欄干畔紫丁香、(瑞香)

勢欲凌霄氣鬱森、柔枝密葉綠成陰、拂雲捧日君休羨、樹倒終成委地塵、(凌霄)

香風郁郁體盈盈、性太孤高品太清、弗御鉛華妝淡理、愛他本色自天成、(素馨)

香壓雕欄雪壓稍、風吹雨打破方苞、玲瓏似玉圓於月、莫被一郎任意拋、(繡球)

不負天恩雨露榮、花中屈指獨推卿、縱無大力隨風舞、賴有芳心向日傾、(葵)

誰作南柯夢一場、古槐夾道午陰涼、花黃滿地開猶昔、不見紛紛舉子忙、(槐)

感事花稱隱逸名、羞同百卉共爭榮、年年開落東籬畔、陶後何人更識卿、(菊)

玉露金風七夕秋、枝枝耀錦映星樓、愛他妙奪天功巧、巧樣應饗織女頭、(牽牛)

花放眞如白絮團、枝頭涼壓雪漫漫、願他郊野移栽遍、多少蒼生待慰寒、(木綿)

高枝秀出映朝陽、除卻鸞栖即鳳翔、自落自開金井畔、不隨柳絮任風颺、(桐)

莽莽江天瑟瑟秋、秋聲夜度使人愁、幽芳從未逢春日、雲壓霜凌到白頭、(蘆荻)

清秋花放自蕭疎、景色眞堪共荻蘆、誰泛烟波舟一葉、伴他冷豔在江湖、(蓼)

珠圓玉潤露華滋、藥圃春來發幾枝、黃白盈眸開落易、人間富貴亦如斯、(金銀花)

通俗講壇

舊倫理上之惡果 (二) (甦生)

再說夫婦吧、吾國舊倫理上、夫婦一倫、也是不良的惡果很多、世人往往把夫婦不良的惡果、為由于父母主婚不良的惡因、所結而成、那也不算不是一個理由、其實根本上的原由、則確為吾國舊家族制度的不良、吾國舊家族制度、是最講究同居的、因為父子祖孫兄弟、皆以同居為美事、自然那主婚一事、就得由父母負其責、若能打破舊家族同居的俗習、那男女婚姻、父母也就當然可卸其責了、父母既不負兒女婚姻之責、不用說了、那父子兄弟既然異居、男女也自然能為自由的、自主的結婚、這麼的、夫婦全由性情學識、及愛情而結合、一定可減少反目、或交謫的、那些怪現相了、所以舊倫理上、夫婦的惡果、不能不歸於舊家族制度之不良、有人駁道、自由結婚、離異的也是不少、是啊、吾國現下雖不少、自由結婚的男女、然而你一考查家族制度、仍未脫離舊式之下、所以惡果仍然不免、若眞正除破舊家族同居之制、夫婦的惡果、一定可以減少哩、

關外瑣聞

▲會區官赴縣謝委

『開原』 插花界馬市堡、警察第七區區官金仲元、因病故、出缺一節、已刊本報、縣知事文耀齋氏、為因二區所八家鎭一等巡官台斗華、充差有年、勇於剿匪、久為警官中之最勇敢者也、現已出缺、即將曾巡官提陞、于日前曾巡官已抵區接事、昨已來城赴縣公署謝委、隨帶馬巡返所視事矣、

▲刑事捉獲賭一場

『金州』 近來城外林間溝內、時有賭徒聚賭、刑事頗有所聞、於上月三十日午前十時餘、又在北門外鄒某家聚賭、中日刑事四人、各乘馬車、飛奔而至、賭徒眼目報知、該等如鳥獸散、十四人僅捉三人、帶署罰辦、至今尙未開釋云、

▲東水樓竄入胡匪

『張家灣』 本埠、即哈長線、窰門驛、於昨月之念七號、下午八句鐘時、驛內、東水樓就近、柳塘竄入胡匪、二十餘名、武裝齊整、均乘坐騎、在柳塘內外、往來出入、被站台俄人瞥見、緊急報告、護路軍隊、及警查四區、並特別區、護路警段長等處、當時各官長、親率兵士、前往尾追、該匪當即遠颺、杳無踪影、云云

▲二刑事無忝厥職

『撫順』 本埠日警署刑事趙海亭宋子春二君、視事以來、殫精竭慮、矢勤矢愼、屢破要案、成績卓著、頗蒙中日官憲之嘉許、日前趙宋二君、協同日刑事村橋信、在古城子四合館、獲著名盜匪王良韓華山李廷玉三名、當場起獲鐵[illegible]鷄槍一支、帶署審訊、該犯等供認迭次强搶不諱、現將該匪王良等三犯、移送撫順縣署、依法擬辦、如趙宋兩刑事者、可稱無忝厥職也云

▲大糧棧倒閉可惜

『鐵嶺』 本埠南關鐵道用地糧棧福順號、乃為鐵埠最巨之商也、設有三十餘年、近因商業蕭條、漸形虧累、無力再作、日前該號經理郭君應侯邀請各股東、查點存虧、宣佈關閉、而通城商界、咸為論稱可惜云

▲小偷之多宜加防

『皮口』 上月二十八日夜間、大宋家屯會管內、于家屯之沙某、卡拉房之于某、及鄧家溝之何某、又某某數家、此一夜間、共六家被盜、所盜之物、為衣服、而尤以于某為甚、于某家貧如洗、只有破衣幾件、偷兒不棄、竟席捲而去、次日發覺、于姓婦為痛惜衣物、終日未食、故聞者無不恨偷兒之無良云、

▲黑林鎭祝融肆虐

『懷德』 縣黑林鎭街西頭、堆有秫楷垜、于陽歷六月三十日、午前八點鐘、突然火起、是日西南狂風大作、烟火冲天、連燒商號二十餘家、幸經本街區巡官率警督飭、商民人等、急力撲救、焦頭爛額者、不可甚數、不然鎭街以東盡成焦土、

▲煙土客不愼被獲

『安東』 著名烟土客、顏風者、近由本泉縣、販來大宗鴉片、至本埠待價而沽、寓青龍街長元棧內、煩丁安公、四出售賣、詎風聲外洩、被該管分所巡長、陳明賢探悉、飭警前往、一並捕獲、送交警廳罰辦、彼丁安公、亦難逃法紀矣、

▲各會所聯絡交通

『金州』 以前鄉間各會務所交通、均由城內巡捕往鄉下、一星期二次、各會輪流無間、自上月間改為會務所派人來城、每日一次無間、由近及遠、各會務所均派人遞相取扱、逐日無停滯、消息靈通、即郵便局之函件、亦由該等之傳遞、不另用差人、詢為便利云、

十八年後重遊日本之感想

傅立魚氏在大連中華青年會講演 淮陰撮記 (八)

(十二)戲劇界尙無進步 近世國家、戲劇一門、無不直接受教育部之管轄、固因戲劇之道、影響人心、關係甚巨、與教育事業、初無二致也、吾嘗謂中國戲劇、淫穢與迷信者多、於社會風化、民治前途、大有損害、國人應當痛加改造、但一觀東鄰戲劇界情形、則其令人駭異者、較之吾華、殆為尤烈、按日本國、在明治維新以前、藩王幕府橫行時代、舉國人士、尙俠好勇、帶刀掛劍、成為積習、因此種積習之遺傳、

▲日本人士好鬥之心輕生之念 幾成為一般人第二之天性、雖明治改革、萬象更新、而此種惡性、仍未澌滅、其所以如是之難於刷洗者、十分之九、即係受戲劇之感染也、蓋日本現代所演之戲劇、依然重古非今、近獸性而背理性、耳目所接、不是開腸破肚之慘象、即是斷頭折腕之悲劇、不人道、不道德、莫斯為甚、乃日本之社會、不但不厭惡、反而稱為壯烈、嘆為美舉、嗚呼、以若所為、求若所欲、是何啻

▲以殺人為美德以自殺為義務 天下古今之謎、有如是之費猜也哉、由茲觀之、日本人自殺之風、為世界第一者、雖半為環境問題所驅迫、要之、國家教育之乖方、社會輿論之失策、致有此慘無人道之戲劇、遂生此慘無人道之結果者、非過言也、

(十三)中國貨暢銷三島 日本自歐戰以來、國富驟增、吾前已詳言之矣、然國富驟增之影響、社會人心、趨華去寔、日甚一日、因此工業界已受無形之打擊、更兼生活昂貴、工銀遂亦因之而昂貴、工銀昂貴、而品遂亦不得不因之而昂貴、出品昂貴、則舶來品之低廉者、必得易佔勢力、此自然之現象、故日本今日之情形、與十八年前、尤有不同者、即中國貨之暢銷境內是也、中國貨之大宗、一、杭扇、杭扇、乃浙江杭州出品、手工最好、面小如缺月、日本普通婦女、固亦有用此者、惟娼妓酌婦、尤為流行、大有人必一把之概、眞奇觀也、二、雨傘、日本乃島上國家、故海洋空氣、雨水常多、故雨傘一宗、亦極流行、惟昔日所見、多日本自置之品、

▲今則中國出品暢銷三島 及詢其故、蓋因中國貨、價既廉、物又美、有非日本品所能抵抗云云、其餘、若江西之磁器、山東之帽邊、直隸東三省之雞子雜糧、輸運於日本者、更復難數也、

(十四)中國風俗之傳染日本者 有最可注意之一事、言之、又足使人解頤者、即近年中國風俗之輪染日本、在十八年前、余留是邦、如飯館、劇場、固不知所謂漱口及打手巾把為何事也、今則吾國此等風俗、普傳染到日本社會、每飯之後、照例漱口、照例拭手、儼若人人非此不可者、誠異彩也、

(十五)日本與中國之比較 余此次至日本、心理所感、本不只此、今日演講、為時間所限、未能盡言、殊有負聽者之雅意、惟最後余猶有所言者、則日本之國家、究與中國比較何如、尙有以此詢余者、余可答之曰、

▲日本與中國不過魯衛之政 在文明程度上、原無甚低昂之可言、惟日本教育普及、多數人民、有普通之知識、中國則反是、只少數天才、或得機會之人、具高尙之智慧、此其不同一也、二、日本國小、統治甚易、故利於集權、中國國大、統治甚難、故利在地方自治、此其不同二也、三、中國地大物博、不但自給有餘、且可供給世界、日本彈丸三島、供不應求、非有相當之發展、則坐困矣、此其不同三也、尙餘不同之處、正多至不可勝述、國人有欲了解日本者、儘自加研究可也、總之、大凡人生在世、須貴自立、建設國家、亦如是爾、惟當努力去學、日本之短處、吾人不必竊喜、惟當痛自借鑒、日本之長處、吾人不必嫉妬、倘能如是、則小之可以做人、大之可以立國矣、勉旃勉旃、前途苦樂、唯在自求、國人勉旃、有深望焉、(已完)

▲埠行市

同 參着買	同	[illegible]
同 參着賣	同(最低百元)	銀一〇五兩[illegible]
同 參着買	同	銀九〇圓[illegible]
香港 參着賣	香港百弗	銀一〇四圓[illegible]
同 十日買	同	銀一一〇圓[illegible]
天津 參着賣	銀百圓	兩六六、兩七五
同 信用狀付三個月買	同	二志四片六分七
同 日本參着賣	〇金	
同 參着買		
倫敦電信賣	金一元	二志一片八分三
同 信用狀付六個月買	同	
哈爾濱 參着賣	金百圓	
同 參着買	同	
美國電滙賣	同	

▲朝鮮銀行外國滙兌行市

同 三十日買	同	[illegible]
倫敦電滙賣	金一圓	二志一片八分[illegible]
同 參着賣	同	二志一片二分[illegible]
同 參着買	同	二志一片六分[illegible]

本報昌圖支局啓事

本分局為擴充銷路靈通消息起見在邑屬實力鎭設一代派處聘定單君熙亭為該經理該鎭各界日後訂報及刊登廣告等事就近與單君接洽可也此佈

本報撫順支局啓事

本支局為擴充銷路起見在本埠韓境楊伯堡屯添設分銷處藉資暢銷委滿國慶為經理幷有古城子分銷處經理張九如經總社調充興京支局遺缺委王占一接充嗣後訂閱報紙及刊登廣告請就近赴各該處接洽可也此佈

本報四平街支局啓事

啓者本支局在驛東中國地新市場北大路設立分銷處一所委任連忠為經理嗣後該處各界訂報及刊登廣告即就近接洽之可也

本報一面坡支局易人

啓者本報一面坡支局前經理張聘齋因病辭職遺缺委楊壽山接充所有經理任內之事均由張個人自理如欲於登廣告訂報等事各界諸君請與楊經理接洽可也此佈

本報社招募分局

奉天省 雙山縣 鎭東縣 黑龍江省 嫩江縣 瑷琿縣

以上指定之各縣分局如有願担任者或來本社或來函商均可也

山東鐵　行下　[illegible]　行上　[illegible]　津浦　[illegible]　京奉　[illegible]

淋毒梅毒斷根良藥

哈郎清血丸

區々兩塊銀子可以除去終生之花柳毒根

梅毒淋症之大害於人身　不待智者而後知焉　然世人概知其痛苦之可懼　而不知其毒之蔓延纏綿　無所窮極　以貽禍終生之爲大害是深爲可嘆也　夫梅毒淋症之害　不一而足　而其可懼者第一爲生殖之障害　在病症頑惡者　則陽莖腐壞　全失其形　在其症輕者　亦經久而突如再發　以致腐爛不可治　甚至其毒上發眼瞼鼻口等處　醜陋怪惡見者掩鼻而走　不徒此也　凡一受此症者　雖治愈已久　而常慮其再發每身體有異　憂悶不措　疲勞精神爲促其命　人生不幸　豈有過於此者乎　故世人苟罹此症　則宜速施根本的治療　以掃除其毒　否則幸而不至現出醜惡狀態　而其毒潛伏軀內　障害諸營養機關　血液混濁　精神衰耗　頭腦疼痛　四肢倦怠　鬱悶作疾竟至有生命之虞此故無論何人　不幸一染此症　則宜速服用哈郎清血丸　以根除其毒　爲要　此哈郎清血丸　係依最新化學原理所發明　驅毒良劑一經服用　則依化學的變化之作用將血液中所有毒菌　悉驅逐於体外　以達根治之目的　其効如神　茲將其適應之症狀　列擧於左

第二期梅毒

〔一〕於不潔之交接後十數日　其陰部發生小瘡　泄膿汁者
〔二〕發生橫痃　疼痛異常　步行困難者
〔三〕於全身或肩背手足等處　發生無數紅疹者
〔四〕因梅毒以發痔疾者　或發熱頭疼身体異狀者
〔五〕咽喉疼痛　聲音枯憂　飲食無味且嚥下困難者
〔六〕淋症日久爲慢性　常泄膿汁　溺時覺疼痛者
〔七〕淋症梅毒畧已治愈　而其餘毒仍在　爲致頭痛神疲顏色蒼白者
〔八〕症狀頑惡而　常泄鼻汁　眉毛睫毛　均致脫落者
〔九〕因爲花柳病　服用種々藥物　而絕無寸效者

幸服本劑一瓶　則根治病毒　無復再發之虞　敬告諸彥　梅毒淋症者　原係頑惡之症自非研究病源　選擇良劑　以殲滅其毒菌斷難奏效　如彼陳々凡藥　糊塗一時者　固不足論也　望世之患者速服用此哈郎清血丸以証此言之不謬也近日有奸商羡望本劑之聲名　假冒清血文字　以圖射利者　顧客認眞留心哈郎字樣及骨牌商標庶乎不爲其所欺矣

哈郎清血丸藥價　大瓶洋二元　每打二十元　小瓶洋一元二角　每打十二元

哈郎清血丸發售本舖　大阪清水谷西之町　順和公司大藥房

各埠大藥房均有出售就近採買試服爲幸

美國良藥利哈育興寶錠專治虧腎陽物不擧擧而不堅五淋各症

患虧腎病　陽物不擧　擧而不堅　不奈久嫖　精冷精淡　房癆過度　百發百仲　欲買以大　洋五元三　角一瓶郵　票九扣郵　局匯交本　登藥郵回

婦人不生　產貼仙膏　安胎受孕　保安生產　婦人久患　小產貼仙　膏不小產　產兒無病　婦人有孕　貼仙膏安　胎補血氣　產兒無病

人人藥仙膏貼愈經血不調干血癆症鼠瘡瘰癧痔瘡出保證

哈濱出一眞寶貼疥瘡有效

謹防假冒藥仙膏具樣正圖

有照像商標宜子像丹爲記

福壽大藥房鑒鄙內人患經血不調鼠瘡諸症至前年有九年請諸名醫屢治無效前年三月間又轉患干血癆症五個月經血不見身體瘦弱不能動運問名醫便請不給開方各醫診脈所云無治之症鄙束手無策前年八月初一日赴貴藥房討要仙膏一貼分文未收回鄙宅鄙內人將仙膏貼肚臍藥引照仿單使用至五日將血山血海內瘀血白帶寒病塊貼下至一個月經行紅色不但經脈病痊愈鼠瘡諸病大護痊愈去年十月初八日內人產生雙胎仙膏貼婦科並貼外科之聖藥也特此登報感謝良醫並介紹同病者患病快貼仙膏病早愈出痛苦是幸

鄙住哈爾濱道裡頭街路南十號房　高振和啓

患病瘡是貼仙膏者知仙膏效驗如神

東三省經售處

北京段氏命丹專門咳嗽藥各大藥房均有經售

長春中西藥房　開原廣和義　大連華泰藥房　金州洪興德　天津華歐藥房　安東德順成　朝陽縣虫子王　北京華歐藥房　富縣永生藥房

寬甸縣復裕盛　通遼縣巨興富　鳳凰中西藥房　鷄冠山公春和　八里川恆升東　雙廟子中興永　瑷琿興源燒鍋　吉林二道街瀛生藥房　營口馬市街新華報局

昌圖寶聚源　海城永茂興　牛庄源盛合　鞍中華勝綱　綏化義盛和　盤山豐太慶　法庫永盛德　鐵嶺永慶升

奉天督軍署街震泰報館

無論如何難治病瘡患病快買仙膏貼上保好不可自悞

咳嗽　不可自誤　幸甚

咳嗽去根膏

咳嗽五癆七傷吐痰吐血各症十分危險中西無藥治愈並無對之藥亡者無算本堂世傳咳嗽去根膏貼咳嗽五癆七傷吐痰吐血病去根不犯者無算此膏貼前胸五貼背心一貼大洋二元病輕者貼痊愈病重者貼膏四貼大洋四元不論遠年近日咳嗽吐痰吐血病者服過湯藥丸藥不去病根者貼膏保病痊愈咳嗽吐痰吐血者試貼此膏當知言之不謬也

婦人要知

各省各城中西藥店雜貨舖均有經售無處購買將洋交郵局匯哈爾濱交福壽大藥房當日將仙膏郵回萬無一悞如有

凡婦人受孕後安治不得法產生嬰兒因胎火過勝死者甚多郵信滙洋二元買仙膏一貼補血補氣產生嬰兒無胎火之病保嬰兒長命

凡婦人久患小產墜胎者貼仙膏一貼保婦人無小產之患產生嬰兒無病凡婦人永不生產者係經血不調之症服仙膏保生產

包治保好不好退洋

患病瘡貼仙膏保好　病重仙膏兩貼貼愈病輕仙膏一貼貼愈百發百仲　寄售七扣　售出交洋

患病者郵以信滙洋買仙膏

十分方便　東三省福家經售天津老德記小兒金丹專治急慢驚風起死回生一付三角

哈爾濱　福壽大藥房謹啓

專貼魚口膏七日保好不好退洋

患魚口一症十分危險貼膏一貼大洋二元保去根不犯魚口初起不可自誤

安東和源泰綾羅綢緞洋廣襍貨大發行廣告

本號經運全球萬種雜貨綾羅綢緞呢絨布棉批發零銷一概減廉向蒙中外各界雲湧惠顧無任感激茲當夏令特由蘇杭定織觸目悅心雲中飛鳥緞萬影緞大興緞鏡中閃月緞文繡緞中華緞緯成緞時光湖縐梅錦縐線春熟羅六串十二串華織羅牛麥羅華絲紗香雲紗各種官紗庫紗綺霞紗春紗蘇經紗項尖各種女襪銅板暑涼夏繡花被褥門簾女裙併西歐萬種絨呢羅紗哈啦花標布疋毛織棉織羽毛紗西服古毯氈床雨衣維新各式便帽服料男女汗衣皮箱皮包翠磁器化粧品古董玩物及男女日中應用旅行器具等等筆載不絕樣樣色色分室羅列特此奉聞

所市諸貨價格從廉仍請諸君惠顧不勝歡迎

中電話二八一號

理克列製比奎斯

リグレー製ピーケース

無論老少可與十分之滿足理克列製比奎斯此項新菓係外部被以糖衣含有薄荷風味一入口內糖衣溶而糕尚存咀之有効消化且使齒牙潔白而固齒齦

旅行之時須備本糕搭船乘車無暈迷之患

每食後吃此比奎斯即覺心氣爽快其品質之純良由理克列製嚼硬糕製造者所保證

一包五錢

スピヤミント

WRIGLEY'S THE FLAVOR LASTS SPEARMINT CHEWING GUM MINT LEAF FLAVOR

ダブルミント

WRIGLEY'S DOUBLEMINT CHEWING GUM PEPPERMINT

ジリシレルート

WRIGLEY'S JUICY FRUIT CHEWING GUM THE FLAVOR LASTS

一包拾錢

嚼硬糕(チウインガム)理克列製(リグレー)

今茲發售ト揭新菓乜理克列製嚼硬糕之三種即斯比雅珉達布爾珉約塞夫爾杜之品質效用諒諸君所深悉無絮說之必要之理克列製嚼硬糕仍占最優之地步而保証理克列製比奎斯品質之優良

特約店　大連能登町ヤ區十號之一　滿洲甘榮會事務所

發賣處　東京銀座通出橋　理克列株式會社

協茂盛綢緞京蘇襍貨莊

本號開辦以來歷有年矣荷蒙各界賜顧無任感謝之至向由蘇杭定織綾羅綢緞花樣翻新適合五光十色無美不全並自歐美採辦各種雜貨布疋毛織棉織樣樣俱備色色皆新以及男女日中必需之品無不畢具分室陳列以應閱覽茲屆春令今又新到企呢哈啦毛嗶嘰直貢呢物華葛花錦綢時花春紗花素潬絨各色俱全並請名師專做鐵機緞紗各樣時式便帽泥絨禮帽批發零售價格從廉仍希諸君倍舊惠顧是所至盼恐未週知特此聲明

本店　大連羽前町八號〔電話長一四五三番〕　支店大連小崗子永樂街電話二一〇五八番

湯薌等之江西自治宣言

湯薌等主張江西自治宣言書云、竊以今日江西問題之解決、厥爲南北統一、大局救平之一鑰、同人等念切邦國、義難緘默、用特宣言如左、共和垂統、大法久虛、軍閥專制、內亂相踵、禍至深之人民、乃奮起自決、於是省自治之要求、遍於全國、無間南北、吾贛其一也、自陳楊爲梗、盜憎主人、而省憲未由萌芽、自北伐改道、援▲移師而全省夷爲戰區、吾贛自治之前途、誠至不幸、然自法總統既復、南北爭議、根本消滅、吾贛今日所處之地位、固已脫離軍事範圍、而爲自治省區之一、其有假借名義、延長戰禍、敢以贛省土地人民供其犧牲者、即爲吾贛三千萬人民之公敵、吾人除承認由李公烈鈞編定所部贛軍受命政府維持地方而外、不特北伐之衆、應即歸原防、援贛之師、當然引退、即舊有駐防式之各軍、亦無一不在裁撤之列、蓋不撤退異軍、即停戰爲空言、不取消駐防、則自治無保障、不承認省自治、則統一無由成、率斯道也、禍變之來、循環無端、非還武力於民政之障碍、即假法律爲政爭之武器、此則十稔以還、一切亂原之所在、竊願與人共起鏟除之者、茲就犖犖事畧發其端、凡我邦人、盍興乎來、署名者湯漪、符鼎升、周澤南、王侃、李國珍、羅家衡、黃序鵷、黃攻素、歐陽成、郭同、王有蘭、

黎黃陂公館之起居

京訊、黎黃坡自復職以來、每日除到府辦公外、晚六七鐘時、必坐汽車、或乘馬出遊一次、以資消遣、惟所乘之汽車、皆爲白牌、不用公府紅牌車、而所往之地點、事先亦不發表、臨時在車上諭知駛車者、軍警方面、因負保護之責、特加愼重、聞步軍統領衙門、及警察廳各派軍警四人、乘自行車守候於東廠胡同、俟總統出門時、去向何方、即速趨報告、與各警區、以便保衛、又元首進府辦公時、只乘汽車一輛、率帶衛兵二人、與在天津時無異、又以公府庶務司、向有頭二三等乘車免票各十張、黃坡以爲與路政收入、大有影響、業令交通部取銷、前次黃坡之女公子回津時、所有隨從等、均係購票乘車、蓋以自作則也、又時至中央公園、或遊藝場、均先買票、然後入門、又昨日下午七時晚餐後、帶侍從武官一員、乘紅牌二號汽車、由本邸赴天壇內、散步於松林中、行至民國五年清明節植樹處、見舊日之手植松樹一株、青松翠色繁茂、生意勃勃、立在樹前、觀摩移時、頗有感慨之意、徘徊許久、遂偕侍從而歸、

寧保間之暗潮起伏

齊燮元吳佩孚疏隔之內幕

京訊、直奉戰役、蘇督齊燮元助直甚力、江蘇處於浙皖之間、齊實有舉足輕重之勢、苟齊氏當日心志稍變、則蘇皖浙閩、立可呵成一氣、魯亦或將加入、殊足爲直軍後顧之憂、乃自戰事告終以來、忽蓋傳齊氏對於保陽方面、▲突生意見 茲由各方面調查、其意見之發生、實由於浙滬問題一起、某大帥擬調直軍十五混成旅長孫岳移駐徐州附近、並擬以徐州鎮守使一席位置之、而調陳調元鎮守上海、齊氏以松滬一區、雖能歸管轄權下、而徐州之兵、則無異監視、且窺堂入室、尤爲可慮、故不以此項之主張爲然、其時適聞某大帥邇來對親信將校、發表四大軍閥携手統一中國之策、四大軍閥者、自身之外、爲陳炯明唐繼堯熊克武、據傳所擬辦法、大致分全國爲九大軍區、北占其五、南占其四、凡非四系中之軍隊、▲悉行裁汰 編全國軍隊爲十師、自領其半、名爲訓練總監、餘則分配於陳唐熊三人、此事暗中商洽已久、而江蘇勢力、絕對不認其能獨樹一幟、不料此項內幕、竟爲齊氏深悉、齊益快快、而某大帥以實行此計劃之故、遂有裁豫皖兩督、而任馮玉祥爲豫皖勦匪總司令之議、又因馮不甚滿意、要求加入蘇省、於是蘇齊內調之議、亦發動、齊氏至此、乃不能復忍、遂藉省長問題、與更動江蘇蘇州兩關監督事、嚴電保陽責問、略謂今日救時方法、第一步要謀全國統一、第二步應謀憲法成功、不宜再生枝節、原文三千餘字、▲指桑罵槐 氣勢甚盛、某大帥見形勢如此、恐蘇豫閩浙聯爲一氣、乃急派前察區都統王廷楨赴寧疏解、王與齊氏本有同官之誼、抵寧相晤之後、頗得齊氏諒解、凡上述各項問題、爲蘇齊所不滿意否、均暫時擱置之、吾人觀於近日齊氏內調及滬軍使易人等說之日漸沉寂、即可知上述各項、確在停頓之中、果能雲霾盡消、清明可覩、未始非大局之幸也、

▲頗不滿意 於中央、據各方所傳此中消息、齊氏之不滿意、（一）因任命韓國鈞之際、政府未預先徵求齊氏之同意、（二）有任命馮玉祥爲蘇皖豫三省勦匪總司令之說、但此乃巡閱使之變形、江蘇督軍、事實上當受牽制、三更迭海州蘇州兩海關監督之際、並未事先徵求齊氏同意、韓氏亦諒察此中情形、似將不就職云云、（齊燮元對於韓國鈞之長蘇、極表歡迎、則會非請該氏迅速就職、但一方齊燮元對於韓氏之任命、）

美國兵艦羣集上海

長江游弋司令之贛省兵變談—驅逐艦赴橫濱迎海長—亞洲艦隊司令赴日參與歡迎會

上海、大陸報云、美國長江游弋艦隊司令蒲拉特氏、於二十六日乘旗艦伊薩倍爾號由九江抵滬、晚間談話、證寔新近贛省兵變消息、謂當伊薩倍爾號啟碇來滬以前、確知贛省各處已變、居民或殺或逃、惟外人並無喪失生命之事、南昌以南一帶、亂事或尚未全平、交通多阻、惟外人之生命財產、已無危險、至於此次兵變之損失、及傷人幾何、則未之估計、華軍司令、現已控制叛軍云云、美砲艦孟諾加雪號仍在江西、據報南昌平靜、當不再有變、按美國亞洲艦隊司令施特勞上將、現在上海、故蒲氏之來滬、將使上海同時有兩美國海軍司令、此爲長久未有之事、至蒲氏留滬日期、是否將待繼任者、現尚未知、繼任非定七月二十六日抵此、又美艦亞拉伐將軍號、於星期日晚抵滬、加以伊薩倍爾號之來、上海遂有美艦二十艘、多年以來、美國軍艦、群集遠東海面、殆以此次爲最多云、大陸報云、美國海軍總長寶裴氏、將於七月十七日抵滬、美驅逐艦亞爾登號、爲現在上海十八驅逐艦之一、定於二十七日晨由滬啟碇、往橫濱歡迎寶氏、並護送其所乘之運艦赫德生號來滬、聞亞爾登號將巡赴橫濱、寶氏七月二日可到、同行者六十八人、大半爲安諾波利海軍學校一八八一年之畢業生、及其眷屬、將於七月四日在東京開同學聯歡會、稍後同行來滬云、星報云、美國亞洲艦隊司令施特勞上將、定於星期四日乘美驅逐艦亞爾登號赴橫濱、參預東京歡迎美海軍總長寶裴氏之盛會、又美驅逐艦六艘、於二十六日赴下游巡弋、餘艦均留上海、俟過七月四日之慶祝後、於六日開往烟台、舉行夏季操演、據此間美海軍當局接電、寶裴氏二日可抵橫濱、十九日可抵上海、再由上海赴馬尼拉、回美時、於哥姆檀香山均將小駐云、

廣東風雲方興未艾

孫陳兩軍又有開戰消息

天津訊、北伐軍韶關大本營、已移至南雄、許崇智黃大偉所部、已退至南雄、李烈鈞下令退兵、親自斷後、李通電先平內亂、再行北伐、此孫文及其部下之態度也、至陳炯明則確在石龍、廣州全入陳軍掌握、惟魏邦平不無問題、陳囑葉舉等公推魏仍任衛戍總司令、以買魏心、魏無允意、陳復令葉舉敦勸魏赴石龍、與陳面商粵局、魏拒而不見、葉於二十七日赴石龍謁陳、陳素對孫系黨人、主剪草除根、對中立者、暫時羈縻、對人民則揚言王和平、聞陳對鍾等宣言、刪（十五）夜之變、內疚神明、非下野無以明心迹、出洋游歷、推唐紹儀長粵、巧（十八）日得李（烈鈞）許（崇智）討罪治（十七）電、密令葉舉等、決以武力對付反對者、故昨日（二十八）廣韶間電報已不通、孫陳軍似已開戰、至陳部入廣州之後、對於民黨、甚爲虐待、竟有謂其已殺數千人者、雖未免言之過甚、然陳部之殘暴、亦殊可驚、據外人來函云、孫文自退出廣州後、陳軍進城對於民黨黨員、大行屠戮、凡與民黨稍有關係者、格殺無論、由十八日起、至二十六日止、計陳軍殺去民黨黨員百數十人、粵省南關大街及東大街民黨所開綢緞店二十餘家、兌換所二十餘家、米店三十餘家、均被隊軍掠奪一空、惟此類商店、被牽連者三十餘戶、共計損失四千六百餘萬、聞受損失者、皆係民黨人物所組之商店、以李烈鈞、許崇智、汪兆銘、胡漢民、伍朝樞數人損失尤鉅、並云民黨眷屬在粵省城者、十居八九、總此政變、均遭其害、民黨大爲憤怒、現在到處奔走呼號、力圖恢復、本月二十五日、孫文已發出宣言、畧謂、此次陳炯明勾通外賊、摧殘中國、乘我（孫自稱）不備、於十五夜來攻省城、（陳軍十五夜一時進城）又云、我不能存在、即民黨不能存在、民黨不能存在、共和二字、亦將消滅、顧大家（指民黨）從我一言、誓與陳炯明一戰而後了、萬無調和之餘地、我希望大家、勿以勢力問題、轉而助陳等語、自孫文宣言發出後、在滬民黨、羣起攻擊陳氏、又據廣州來電、海軍現已向陳提出下列條件、（一）保陳孫氏平安離去廣州、（二）請陳氏返廣州接辦政務、（三）關於省外事宜、須派代表與北京政府接洽辦理、（四）凡與廣州新政府有以武力脅迫之事、海軍立起與之爲敵、

皖北壽縣兵變慘象

安慶訊、皖北壽縣爲新安武軍司令殷恭先駐紮地點、屯駐該處之新舊軍隊、共有七營之多、此次譁變之惡耗傳來、省垣壽縣同鄉去電詢問、並請派代表二人來省、聯合進行、對於兵變之損失、務求賠償、對於約束不嚴之軍官、務求嚴辦、對於嚴督裁兵一事、務必積極進行、此項電報均去已兩日、迄無回音、省垣方面又起一種謠言、謂該縣知事、及電局局長、均被變兵驅逐、七營完全譁變、壽縣旅省同鄉王孟起等數十人、決定二十五日假警察協會開會、解決一切、時適民治報管曙東接到該縣覆電、電文錄下、民治報管曙東先生鑒、來電敬悉、效夜一時、駐壽兵變、先由東南放槍、即竄入街市、搶劫商舖三十六戶、住戶亦遭波及、此大生等三家被焚、槍傷姬姓一人、四時餘平息、號夜十時餘、十字街火起、延燒七家、幷未搶劫、個日殷司令聞警馳回、暨商等籌畫撫慰商民善後辦法、至爲諄切、承問敬覆、知事程鑑財政局孫家鈞、謹叩、

山東叢訊

▲羅店軍匪大激戰 東阿專函云、本縣西北鄉羅家店、前日忽由鄆封竄入大股土匪二百餘名、將該村包圍、正鳴槍攻擊間、適第四旅所部改裝遊擊隊一連、巡緝過境、聞耗往援、與匪激戰於村東青苗間、相持三鐘之久、匪勢不支、向北逃逸、是役計斃匪四名、傷無算、官兵傷亡各一名云、

▲改良私塾之計畫 該縣教育之不發達、其原因雖非一端、而私塾充斥、實爲障碍之最大者、孫知事蒞任伊始、他務未遑、首先籌及改良辦法、出示佈告、大意以私塾縱未完全取締、而所用課本、宜以新式教科書爲限、爲塾師者、不得以八股文試帖詩課授童蒙、否則予以懲戒云云、將來果能見諸實行、則教育前途、庶乎有豸、

▲虐待肉票之慘聞 冠縣西南鄉、入夏以來、迭遭匪劫、民不聊生、月前西野莊架去孫姓鄭姓班姓者五人、本月四日夜間郭馬莊又架去薛姓趙姓張姓者六人、家僅中貲、而索洋至二千餘元之譜、被架之家、無力措辦、迄今尚未完全贖出、該匪遂將肉票暗置一室、用烟籤燒紅、徧身錐刺、慘酷之狀、僅與饅頭二枚、凉水一匙、致肉票奄奄就斃、匪乃揚言於衆曰、若再展緩不贖、敢請以該肉票生命爲償、噫、小民何辜、遭此荼毒、司民牧者、其亦有所聞否、

▲警備隊奮勇勦匪 朝城西北境、與冠境交界地方、比來時有土匪出沒、迭經警隊勦捕、迄未肅清、六月十三日、突有悍匪百餘人、由直境秦窪竄入安上羅莊一帶、散佈數村、勢燄頗張、當經第一隊隊長劉廣興協同分隊長張廣恩、偵知匪蹤、馳往勦辦、至則開槍轟擊、匪衆鳴槍返攻、相持不下、該隊長鼓勇猛攻、直搗匪穴、當時擊斃匪首二老高王凱臣二名、奪獲快槍二枝、兵士傷亡二人、匪遂潰逸、復進攻至特個、連戰數次、匪勢益蹙、遂竄出境外、噫、若該隊長者、可謂奮勇勦匪矣、

大連商況

各種行情均提長

▲大豆 歷年習俗、每屆暑夏、凡作特產物之商家、咸抱消極主意、有事者、均思了付、無事者、亦咸袖手不前、故每年此際之行情、至爲平穩、然每年此時、堆積之數、常不下五千餘車、本年堆積既較往年減少三分之二、而近日銷路、又忽呈活動之象、因之價值節節見提、本日之市、日商三井洋行、大事收買、而去上洋路者、華商方面東永茂建成建東行裕祥昇源等家、以上洋豆行頗好、均陸續作存、故價值遂又一漲云、

▲豆餅 伏暑在即、各處業油坊業者、按照舊習、均擬陸續停止製造、自茲以往、現貨行將日見減少、若更根據大豆推積缺少、以觀測之、則價格之提漲固意中事、況上洋等處、歷年此際、爲禾幷市必銷之定例、（上洋多水田、所需之肥料、咸仰給豆幷、故名其幷曰禾幷市）、諺有云、小暑小銷、大暑大銷、除暑不銷、足徵此際之幷、爲上洋必需之品、近來去上洋路之華商、如源昌號鼎新昌興記裕興益恒增利廣源太源均由收買、陸續運往、影響所及、故本日之價格、忽又見長云、

▲豆油 現油近日來節節提長、由十五元五六、至本日已漲至十六元六七矣、查其眞因、今春各處油房業、以營業不佳、停止製造者、十居八九、故現貨幾等如無、雖旬日來油餅提價、油坊業者、因有微利可賺、凡停碾者、均已開市製造、未停碾者、亦皆加班緊趕、然而爲時無幾、存儲仍屬寥寥、彙有一二富於存儲之家、以暑期停碾在即、油集自無容不勝容之虞、更謬於春餅秋油之說、（特產商有春日銷幷、秋日銷油之俗語）、咸擬準備永遠存儲、以待秋後善價而售、故近日出賣者、幾形寥寥、而三井洋行又有日內來船收買之說、故行情極行看快、然刻下尚無實際之銷路、苟各處稍形活動、將來之價值、必將驟行騰漲云、

▲高粱 根據堆積之多、銷路之滯觀之、似不敢抱有作高之想、然近日來節節見提、雖無係於風帆之收買現貨、然太倉一粟、於事無補、究不能無異因蘊於其間、自本日之人情觀之、態度忽又中變、蓋天久不雨、年景之豐歉莫卜、雖云天道難測、而目下之亢旱、亦屬堪虞、故一般根據堆積銷路而抱作低之理想者、咸皆惶惑寡斷、暫存觀望、而所來之風船、又復收買不息、因之本日價格又形提長云、

特產現物行市　七月四日

	最高	最低
○大豆 混保品	六、一九○	六、一八○
袋品	六、三一○	六、二○○
所成數	七○車	
○豆餅 地物	[illegible]	二、三二○
所成數	一五、○○○枚	
○豆油 滬擔物	一六、○○○	一五、○○○
所成數	一五、○○○函	
○高粱 運物	[illegible]	二、六一○
所成數	一五車	

特產先物前場　七月四日

○大豆

期	開行	最高	最低	收行
七月限	六、二九○	六、三三○	六、二九○	六、三四○
八月限	六、二八○	六、三二○	六、二八○	六、三四○
九月限	[illegible]	[illegible]	[illegible]	[illegible]
十月限	[illegible]	[illegible]	[illegible]	[illegible]
所成數	[illegible]			

○豆粕

期	開行	最高	最低	收行
七月限	[illegible]	[illegible]	[illegible]	[illegible]
八月限	[illegible]	[illegible]	[illegible]	[illegible]
九月限	[illegible]	[illegible]	[illegible]	[illegible]
十月限	[illegible]	[illegible]	[illegible]	[illegible]
二月末限	[illegible]	[illegible]	[illegible]	[illegible]
所成數	[illegible]			

○豆油

期	開行	最高	最低	收行
七月限	[illegible]	[illegible]	[illegible]	[illegible]
八月限	[illegible]	[illegible]	[illegible]	[illegible]
九月限	[illegible]	[illegible]	[illegible]	[illegible]
所成數	[illegible]			

特產先物後場　七月四日

○大豆

期	開行	最高	最低	收行
七月限	[illegible]	[illegible]	[illegible]	[illegible]
八月限	[illegible]	[illegible]	[illegible]	[illegible]
九月限	[illegible]	一	一	一
十月限	[illegible]	[illegible]	[illegible]	[illegible]
所成數	三五車			

○豆粕

期	開行	最高	最低	收行
七月限	二、三三五	二、三七○	二、三二五	二、三七○
八月限	二、三三五	二、三三五	二、三三五	二、三四五
九月限	二、三四○	二、三四五	二、三四○	二、三四五
十月限	二、三三五	一	一	一
七月末限	一	一	一	一
所成數	九、○○○枚			

○豆油

期	開行	最高	最低	收行
七月限	一六、七○○	一	一	一
八月限	一六、九○○	一六、九○○	一六、八○○	一六、八○○
九月限	一六、九○○	一六、九○○	一六、八○○	一六、八○○
十月限	一	一	一	一
所成數	四、○○○函			

○高粱

期	開行	最高	最低	收行
七月限	[illegible]	一	一	一

○先物取組高

大豆	七月限	八月限	九月限	十月限	合計
	[illegible]	[illegible]	[illegible]	[illegible]	[illegible]

高粱	七月限	八月限	合計
	[illegible]	[illegible]	[illegible]

錢鈔現物行市　七月四日

時	金換銀	小洋換	小洋換
開行	[illegible]	[illegible]	[illegible]
十時	[illegible]	[illegible]	[illegible]
十一時	[illegible]	[illegible]	[illegible]
午時	[illegible]	[illegible]	[illegible]
二時	[illegible]	[illegible]	[illegible]
三時	[illegible]	[illegible]	[illegible]
收行	[illegible]	[illegible]	[illegible]

商品部行市　七月四日

●麻袋前場

期	值段	枚數
六月限	二毛、一○	[illegible]
十月末	二九、○五○	[illegible]
十一月末	二九、○五○	[illegible]
所成數	五○、○○○枚	

麻袋後場

期	值段	枚數
六月限	二七、五○	[illegible]
十月末	二九、五○	[illegible]
十一月末	二九、四○	[illegible]
九月末	一	[illegible]
所成數	三○○枚	

●綿糸前場

期	值段	枚數
六月末限	二五○、一○	[illegible]
所成數	[illegible]	

●綿糸後場

期	值段	枚數
六月限	二五一、一○	[illegible]
七月末	二五四、○○	[illegible]
七月末	二五六、○○	[illegible]
八月末	[illegible]	[illegible]
所成數	[illegible]	

	開行	最高	最低	所成數
○先物晚市	[illegible]	[illegible]	[illegible]	[illegible]

◀行市

同 參着賣 同 參着買 香港 參着買 同 十日買 天津 參着賣 | （鈔銀百元）銀一○五兩 同 銀九九圓 香港百弗 銀一○四圓 同 銀一一○圓 銀百圓 同 六八、四五

同 三個月買 同 日本參着買 同 ○金 同 倫敦電信賣 金一元 二志四片六分七 二志一片八分三

同 六個月買 哈爾濱 參着賣 同 參着買 美國電滙賣 金百圓 同 同 同

▲朝鮮銀行外國滙兌行市

同 倫敦電滙賣 同 參着賣 同 參着買 同 金一圓 二志一片八分五 二志一片八分一 二志一片六分九

廣告

永善茶園　〈七月四日晚演〉

小奎英　陳秀紅　汪子元　楊四立　花玉蓉　小啓山　趙寶慶　楊四立　三麻子　陸樹田

連環套　塔子溝　八十八扯　斬黃袍　三茅廬　顧

製品出賣

啟者本公司採用上等粘土精造耐火煉瓦及居家應用之大小甕罈物美價廉賜顧多少一律優待格外歡迎特此奉聞

普蘭店管內石河驛站前　同聚窰業公司謹啟

敬啟者敝號無意前進實行收莊擬將所有舖墊並各種機器房屋產業一概廉價出脫如有情愿者請到敝號親自接洽是盼特此佈聞

范家屯附屬地　天和永油坊謹啟

啟者五月九日比鄰失愼殃及敝號亦兆焚如幸向在聯保福安金星羊城等火險公司投保鎮銀二萬五百兩經該公司派員查實立即賠償該公司信用可靠賠款迅速特登報端以鳴謝悃

安東　豐盛源謹啟

聲明丟失小圖書

啟者敝號於七月三日在神明町將福順盛小圖章丟失如有拾者概無效特此聲明以便週知

若狹町三六番　福順盛謹白

職業

特准專利品造法簡單無論男女在家可造所需器具可以借給每月遠製造之多寡給與獎欵其製造永按收買◉熱達每日可得三圓內外說明書及樣本函索即送招募分銷處

大阪玉造舟橋町電車前　豐國總本店

鳴謝

啟者鄙號於七月一日晚八時餘前樓忽而失愼幸經消防隊用力撲滅方未至蔓成焦土當混亂之時蒙中外友人慰問未及枚特莫名抱歉擬叩答拜又恨術乏分身故特登報以鳴謝悃

大連奧町　福發盛謹啟

啟者今有慶順德號內無論前圖將貨物舖墊全數兌於鄙人經理至於慶順德之存欠賬目以及不清之事與鄙人無干

大連能登町夕區　天順長執事王如九啟

感謝東京海上保險會社之賠欵迅速

啟者本公司太和輪船於三月二十日在多沙島坐礁沉沒船員乘客均無恙皆爲週邇之共知幸事前在日本東京海上保險會社投保船險今承該會社調查明確將欵如數賠出計金十五萬元領受之餘深感該會社信用卓著賠欵迅速特登報端以鳴謝忱

安東人和航業有限公司謹啟

請看駐防農安縣游擊隊隊長路君安平待其亡友之義氣眞正可嘉

竊聞該隊未投降以前有頭目張永林綽號交的寬者與路安平交誼最厚同處患難至今年正月十二日於四合川地方交的寬偶遇官兵中彈身亡嗣經路隊長用棺盛殮載回農安惟交的寬之錢財詢找其家族無人承領今商同其義子吳振淸將其錢財遺之數舉殮修經祭奠超度亡魂若路隊長安平對於亡友誠爲當世之交友者可以風矣特此登報代白

曹謙齋　王憲章　代白

大阪商船大連支店 電話三〇、三三〇、九四七番
定期行輪
◉門司神戸行 每土曜上午十時開
◯台南丸 七月八日
◯貝加爾丸 七月四日
◯哈爾濱丸 七月十一日
◯台中丸 七月十日
●神戸北米西牙杜路、他高碼
◎亞拉比丸 七月十六日
◉把那馬經由紐育行
◎春光丸 七月一日
◉蘇土經由歐洲各港行
●亞杜拉斯丸 七月八日
◉上海福州台灣行
●湖北丸 七月廿五日午後四時
●福建丸 七月十四日午後四時
●廣東丸 八月五日午後四時
敝社發賣連絡船票及鐵道院朝鮮鐵道主要車站連絡車票

山口運輸公司
大阪商船屬託轉辦貨客車宜 山口運輸株式會社大連支店
大連山縣通 電話五三四、三六九番
大山通船票發賣所 電話一四一番
第二站運貨代辦所 電話八〇三番
左記各出張所對於船車盜運之貨物均有發貨單
◉支店—奉天、長春
◉出張所—營口、鐵嶺、開原、四平街、公主嶺、哈爾濱

CK 政記輪船公司 代表電話五一四〇番
定期行輪
●有利 ●龍口行 七月七日午後六時
●泰利 ▲香港行 七月六日午後六時
●祥利 七月五日午後六時
●生利 ▲青島行 月日午後三時
●萬利 ▲上海行 七月十日午後六時
●平洋 七月六日午後六時
●永利 ▲芝罘行 七月六日午後六時
●福利 ▲汕頭行 七月六日午後六時

日本郵船大連出張所 大連市山縣通 電話二七一二番
定期行輪
●利通號 七月七日午後六時 芝罘 仁川
●海天號 七月一日 上海行
●北海號 七月七日午後六時開 安東
●北平號 午後六時 芝罘 龍口

大連市加賀町 田中賬房 電話三八、一五七番
定期行輪
●神戸橫濱桑港行
◎波斯丸 八月三日 大連午前發
◎塞義比利牙丸 七月十四日 大連午前發
●香港行直線
◎波斯丸 八月九日 大連午前發
●上海經由香港行
◎塞義比利牙丸 九月十日午前十時
取扱店 丸二商會 電話一八八、二六四、一三三九
取扱店 宮崎商會 電話一二二五、一九二五番

大連汽船株式會社 代表電話五一九〇番 賬房電話二一七五番
定期行輪
▲青島、上海行
西京丸 七月五日正午
榊丸(滿鮮航路線) 七月十日正午
▲天津行
天潮丸 七月九日後三時
長平丸 七月六日後五時
▲安東行
天潮丸 七月廿五日後四時
天潮丸 七月十五日後六時
▲龍口行(往市共旅順寄港)
龍平丸 七月四日正午
▲營口、大連、阪神行
長順丸 營口發七月七日頃 大連發七月十日頃
次航 營口發七月二十九日 大連發八月三日頃
營口和滿鐵主要各驛貨物之運絡辦理
營口代理店 三井物產株式會社牛莊出張所 電話七七番

監部通 吾妻橋 丸一商會
賬房(電話一一七五番) 專屬荷扱店

東洋汽船會社代理店 大連汽船株式會社 代表電話五一九〇番
定期行輪
開往、長崎、神戸、橫濱、
◎高砂丸 七月八日
◎花咲丸 七月十七日
◎相模丸 七月二十七日
開往、太沽、或天津、
◎高砂丸 七月二十八日
◎相模丸 七月十九日
◎花咲丸 七月八日
開往、門司、神戸、大阪、
◎山東丸 七月十一日
開往牛莊行
◎山東丸 七月六日
開往歐洲線
◎津山丸 七月二十日 漢堡行
◎佐渡丸 七月十八日開 往李沛行
開往美國線
◎得拉克丸 七月十五日開 往紐約
歐洲臨時船
◎對島丸 七月十三日 歐洲行
◎常盤丸 七月十六日 細亞杜魯行
以上各船因天候及其他事宜時行改期
日本郵船代理店代表辦理貨客事宜
大連監部通 丸一商會 電話二六四、一八八八番

三井洋行定期行輪廣告
◉開往北美沙得爾(經由神戸橫濱)
◎蓬萊山丸 八月十日
◎金剛山丸 七月十四日
彼多蘭運貨事宜亦可辦理運
其他一切請賜詢問貨
大連市山縣通 三井物產大連支店 船舶部
兼辦貨客事宜 大連市山縣通 宮崎商會 代表電話五〇八五番 電話一二二五、一九二五番

阿波共同汽船株式會社 大連支店 電話一〇三九一番
定期行輪
●亞東號 七月八日 沛鹽
●十六共同丸 七月八日 芝罘
●二十一共同丸 午後八時 青島
●共同丸 七月十一日 芝罘
●二十二共同丸 午後八時 仁川
●二十三共同丸 七月五日 青島
●二十六共同丸 七月七日午後七時 天津
●共同丸 七月八日 上海
●共同丸 七月十一日午後六時
大連山縣通七十一號地
本社代辦山東鐵路及朝鮮鐵道運絡貨物運傳一切事務

大連北大山通海岸 滿洲運輸株式會社 電話一七六番
定期行輪
◎柳樹屯行 華信丸 定期檢查休航
◎利生丸 皮口 七月七日前六時
出露西町海岸放航因旅客希望可以寄航海貓島
大連市露西亞町海岸

雙鳥香皂

大連 萬玉洋行

三根眼科醫院
大連信濃町
岩代町電車停留所前
電話二〇四一番

營業時間 上午九時辦公至下午三時止
事項 關於銀行一切事務
大連中國銀行支行
電話三八九番七九五番

(營口)安利英行
啓者本行專辦出進口貨物出口大宗豬鬃馬尾皮張粗石進口漂布泰西緞口絨花布月光紗絨線毯肥皂斧牌三星白蘭地酒牛頭靛油各色顏料西洋鉛粉以及各種機器電機電料麻袋各種西洋軸線等類並代理水火險事宜如蒙惠顧請駕臨敝行或函詢可也
總行 倫敦 紐約 上海 香港 漢口 重慶 廣州 天津 奉天 以及各商埠均有代理
分行 本行地址在永世街 中國帳房 洋帳房 長電話一千零九十一號 四百十八號 茲將各處分行列左

膠皮鞋 大減價發賣
工場 神戸市神樂通
南滿洲總特約代理店
營口元神廟街日本榮市大街道南
山下誠進堂 電話二二五番

聲明
安東立生泰油房基地舖墊機器全部於六月十九號經本堂全盤買進價銀交足所有關於該油房一切債務由原賣主自行清理與買主絲毫無涉特此聲明
牟平張百忍堂謹啓

保險公司賠款迅速
先施保家 揚子遠東
啓者日前隣居失愼小號等不幸竟被殃及幸事前曾在先施揚子遠東保家四公司保有火險事後即蒙郭鏡心馬士賓劉隅三君會同正人查驗屬實即如數賠償毫不留難足徵該四公司名不虛傳辦事人手續敏當小號等領款之餘感激莫名特此登報鳴謝
安東 徐篤敬堂 增發裕 同啓

商業保障
五月九日隣右失愼殃及小號幸已在福安聯保公司投保銀一萬五千兩事後報告該公司調查確實除焚餘殘貨作價歸小號餘照數賠償毫無留難折扣等弊足見該公司辦事公正特誌數言以鳴謝悃
安東和順堂謹啓

旅
旅順市乃木町三丁目
株式會社 旅順銀行
長電話二五八番、三八〇番
大連市磐城町
同 大連支店
電話三一八一、三六二七番
振替口座二八〇六番

農商部註冊特獎第一號褒狀
精益眼鏡公司
中國第一家創製各種科學鏡片
得有中外各大賽會金銀獎牌
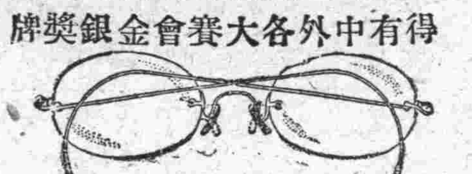
總公司 上海英大馬路
分公司 各埠二十四處
最著名之製鏡技師
最進步之光學專家
最可靠之合光眼鏡
大連支店
羽前町十三番地

實驗保腎固精丸
此丸非普興劑乃滋補品原方載明說明書曾經公立上海醫院化驗並地方官廳註冊藥性妥善功效卓著故自民國伍年發行以來銷路非常發達妙在有病治病無病補身寒體熱體均極相宜今將治症列後幸垂察焉，男子腎關不固遺精夢泄，精髓虧損腰酸膝軟，相火易動慾念妄生，心腎不交夜不安眠，腦筋衰弱記憶不良，身體尫痺四肢疲乏，心神不甯惡夢盜汗，色慾過度精冷精滑，脾腎兩虧飲食減少，婦女陰虧經期不准，白帶白淫，小產血崩，子宮虛冷不能受孕，小兒手淫斲喪面色萎黃身體不能發育，以上諸症輕則一二盒見功重則五六盒收效餌服愈久獲益愈大萬試萬驗靈績昭然老少咸宜四時可服

價目 每盒洋一元 每打洋十一元
外埠函購郵票通用寄費免加以期普及
上海南市裡馬路太平里 愛華製藥會社發行
經理處 大連 華西藥房
分銷處 大連 華泰藥房 廣生堂藥房 烟台 華英葯房 天津 中英藥房 奉天 中西藥房 哈爾濱 世一堂 永德堂 長春 興亞藥房 五洲藥房

俄國式特等香皂出現
紳商淑女愛用 特製 美女彩琴牌
承友人之要求特命技師製造
原料最優 香氣堅持 內外一樣
永遠不退 化驗有錯 管保來回
眞正特等香皂實駕乎舶來品以上上流社會諸大君子不可不用請試用即知言之不謬也
香皂名目 彩琴香皂 羅鍋香皂 美顏香皂 青年香皂 丁香香皂 金桂香皂 六爻香皂
肥皂名目 月光肥皂 藍鹿條皂 藍鹿肥皂 紅鹿肥皂 雙連肥皂
代理店
大連 源成泰 義順利 吉成號 洪來盛 協茂盛 天和盛
營口 西崗 協茂盛
奉天 洪順盛 公義 天源公
哈爾濱 道外 恆聚隆 道裡 東昇隆
烟台 公祥
吉林 怡台 恒春 協和 張裕公司
長春 協和 張裕公司
源成泰化粧品製造廠謹啓

第一加大煙味清香
每包十枚

第一王香煙
上海
永泰和烟草股份有限公司
大連
總經理徐利興啓

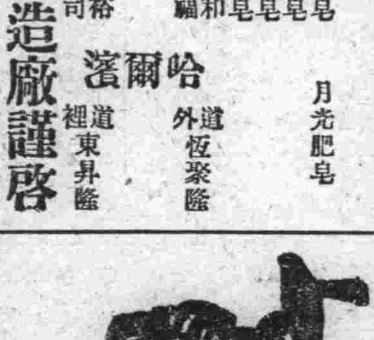
輸入 發售 直接
金銀玉器寶石類各種鐘表照像機器材料新式眼鏡
大連伊勢町 電話七三番 樫村洋行
替振口座大連七九番
奉天小西門內 日本電話二〇七番 中國電話三九三番 同支行

資本金參百萬円
株式會社 東華銀行
大連市磐城町五一 支店 奉天 房店 松樹
電話九四八、二二一

頑癬脚氣皮膚病一盒保好
愛膚膏
健膚良藥愛膚膏專治頑癬、脚氣足蹙、陰囊癬金錢牛皮癬、疥癬、鵝掌風、濕疹、凍瘡、火傷、創傷、胼胝(牛雞眼)陰毛虱、毒虫咬傷、靴傷、酒刺、粉刺、雀斑、汗疹、面皰、丹毒、濕疹、陰部瘍、部癢疹、陰部潰瘍、口瘡、頭瘡、耳瘡、鼻瘡、鼻子、細疹、刮刀瘡、胎毒、肛門瘡、痔瘡、此外皮膚諸症一擦立好効驗如神

藥價 大盒五角 中盒三角 小盒一角二分
發售本舖 大阪淸水谷 順和公司大藥房
各埠大藥房均有代售就近採買爲幸
奉天四平街 大德生大藥房
奉天小西關 廣濟堂大藥房
營口二道街 中西大藥房
鐵嶺西樓 平記大葯房
長春北大街 中西大藥房
安東縣市場通 井上誠昌堂
安東縣中富街 東益滑遠
大連市奧町 華西大藥房
大連市監部通 華泰大藥房
遼陽城內十字街 天錻成